Maros megye legolvasottabb napilapja!

NÉPÚJSÁG

2018. május 17., csütörtök
LXX. évfolyam
110. (19895.) sz.
Ára: 2 lej
(előfizetőknek 1,13 lej)

KÖZÉLETI NAPILAP

Életmentő készülékek az újszülöttklinikának

Közel százezer eurós adomány

Fotó: Nagy Tibor

Kilencvenötezer euró értékben vásárolt egészségügyi felszerelést a Maros Megyei Sürgősségi Kórház újszülöttrészlegének a Mentsétek Meg a Gyermekeket szervezet a Libris.ro online könyvesbolttal közösen. Romániában évente közel 1.400 egyévesnél kisebb gyermek hal meg a kórházak hiányos felszereltsége miatt, ezért a szervezet minden évben adománygyűjtő kampányokat szervez, amelyek bevételét a romániai szülészetek, újszülött- és koraszülött-klinikák felszerelésére költi.

Menyhárt Borbála

A Mentsétek Meg a Gyermekeket szervezet és a Libris.ro jóvoltából ezúttal négy korszerű készüléket kapott a marosvásárhelyi sürgősségi kórház újszülöttrészlege: egy 31 ezer euró értékű inkubátort, amely biztosítja a csecsemő számára a megfelelő hőmérsékletet, nedvességet, ugyanakkor bele van építve egy mérleg is, így követhető a baba súlya, anélkül, hogy ezért ki kellene emelni belőle, emellett egy ventilációs készüléket, egy légzéssegítő berendezést és egy hőterápiás készüléket is adományoztak az újszülöttrészlegnek. A kórházban tegnap tartott sajtótájékoztatón ugyanakkor azt is bejelentették, hogy a Mentsétek Meg a Gyermekeket és a Libris.ro újabb adománygyűjtő kampányba kezd,

(Folytatás a 4. oldalon)

Kultúraközi párbeszéd a kortárs zene és költészet alapján

A koncert a Yorick Stúdió egy régi-új projektjének a része, a közelgő eseményről szerda délelőtt tartott sajtótájékoztatót a szervező csapat a Yorick székhelyén, a Mészárosok bástyájának alsó szintjén.

2.

Nyitott kapuk a Maros megyei Közigazgatási Palotában

Több mint kétszázan jelentkeztek be a tegnapi nyílt napra a Maros Megyei Tanács és a Prefektúra intézményének helyet adó Közigazgatási Palota (egykori Városháza) látogatására és a vezetett sétára.

3.

Családi születésnap

Egy könyvbemutató kapcsán elhangzó aggódó és építő gondolatokkal köszöntötték május 15-ét, a család nemzetközi napját Marosvásárhelyen.

5.

Ajándék

Hiányozni fog rendezvényeinket biztató szavakkal köszöntő, mindig mosolygós arca, amellyel az eltelt évek során el tudta hitetni velünk, és egy idő után talán ő maga is úgy érezte, hogy közülünk való, s ilyen minőségében osztozik örömünkben és elkeseredésünkben is.

6.

Tisztelt magyar honfitársaink!

A Romániai Magyar Orvos- és Gyógyszerészképzésért Egyesület 2018. május 14- 18 között imahetet kezdeményez a román- magyar megbékélésért. Mindennap reggel 7 órától délután 17 óráig az egyetem előtt fogunk imádkozni, hogy a többség fogadja el őshonos nemzeti kisebbségünk jogait, biztosítva a MOGYE magyar tagozatának önállóságát.

2018 május 18-án, pénteken, este 19 órától várunk minél több részvevőt. Ezen az imán több mint 400 anyaországi nemzettestvérünk szándékszik jelen lenni, aki másnap Csíksomlyóra zarándokolnak. Számos anyaországi és erdélyi egyházi vezetőnk is jelezte csatlakozási szándékát.

Aktuális

Meglepetésparkolás

Antalfi Imola

Az már szállóige, hogy a tél meglepetésként, felkészületlenül éri a hatóságokat, de hogy a fizetőparkolás újra bevezetése is hasonló kapkodással, szinte rögtönzött módon történt, érthetetlen. Tavalytól lett volna ideje az önkormányzatnak alaposan felkészülni a városnak nem kis bevételt jelentő parkolási rendszer bevezetésére. Nem így történt. A képviselő-testület hosszas vita után a koncesszió mellett döntött, de a feladatfüzet kidolgozása időben igencsak elhúzódni látszik. Végül a körmükre égett a gyertya. Így aztán idén februárban „átmeneti” megoldást találtak. Hogy a kecske is jóllakjon, a káposzta is megmaradjon, ideiglenesen a közterület-kezelő igazgatóságra ruházták a rendszer újjáélesztését.

Egy hónap nem bizonyult elegendőnek a felkészülésre, így aztán a beharangozott április helyett május 14-től kell ismét fizetni a közterületen parkolásért. Arra ugyan volt idejük, hogy alaposan kibővítsék a parkolódíj-köteles utcahálózatot, több mint négyezerre növelve a fizetős parkolóhelyek számát. Kénytelen-kelletlen azt is „lenyelte” a lakosság, hogy a főtéren, a nullás övezetben az éves bérletet nem fogadják el (emiatt zsúfolódik a többi övezet), csak a parkolójegy, sms-ben való díjszabásfizetés lehetséges. De azt már nehéz megérteni, hogy miért csak hétfőtől lehet parkolójegyet venni, és miért olyan kevés helyen. Sokan ugyanis jegyvásárláspártiak, nem szívesen sms-eznek, vásárolnak online, és még

(Folytatás a 3. oldalon)

MÁJUS

17., csütörtök

A Nap kel
5 óra 46 perckor,
lenyugszik
20 óra 51 perckor.
Az év 137. napja,
hátravan 228 nap.

Isten éltessen!

Ma **PASZKÁL**, holnap **ALEXANDRA** és **ERIK** napja.
ALEXANDRA: az Alexander férfinév görög eredetijének női párja, aminek a jelentése: a férfiakat vagy a férfiaktól megvédő.

IDŐJÁRÁS

Változékony idő

Hőmérséklet:
max. 23°C
min. 10°C

VALUTAÁRFOLYAM
BNR – 2018. május 16.

1 EUR	4,6338
1 USD	3,9251
100 HUF	1,4602
1 g ARANY	162,9328

ELŐFIZETÉS A SZERKESZTŐSÉGBEN IS!
Elfogadunk előfizetést lapunkra a következő hónapra a Népújság szerkesztőségében: Marosvásárhely, Dózsa György utca 9. szám, 2. emelet, 57-es iroda. Borbély Ernő, naponta 8-14 óra között, szombat – vasárnap zárva.
Tel. 0742-828-647

Megyei hírek

A Boldogasszony zarándokvonat Marosvásárhelyen

Ma 17 órakor érkezik Marosvásárhelyre a Boldogasszony zarándokvonat. Fogadására nemcsak a marosvásárhelyieket, hanem a környékbelieket is várják. A zarándokvonat utasaival való találkozás jó alkalom arra, hogy közösen együtt fohászkodjunk nemzetünk lelki megújulásáért. A rövid ünnepség és közös éneklés után Oláh Dénes főesperes áldásával indul tovább a zarándokvonat – közölte az Erdélyi Magyar Nemzeti Tanács Maros megyei szervezete.

Medgyaszay István-emlékkiállítás

Medgyaszay István építőművészete címmel emlékkiállítás nyílik a Kultúrpalotában az építész születésének 140. évfordulója alkalmából május 18-án, pénteken 18 órától. Medgyaszay István (1877-1959) a századforduló magyar építőművészetének meghatározó alakja volt. A vasbeton építészet és a népművészeti, valamint keleti formák ötvözete jellemezte pályafutását. A vándorkiállítás szervezői a budapesti Kós Károly Alapítvány, a Magyar Építészeti Múzeum és Műemlékvédelmi Dokumentációs Központ, házigazdája a Maros Megyei Múzeum.

Vár sétányi vásár

Marosvásárhelyen május 18-20. között harmadik alkalommal szervezik meg a Vár sétányi vásárt. A vásárra több mint hetven hagyományos élelmiszer-termelőt és kézművest várnak Maros, Fehér, Hargita, Kovászna, Szeben, Brassó, Kolozs, Bákó és Suceava megyéből. A vásár pénteken 11-19, szombaton 10-19, vasárnap 10-18 óra között tart nyitva.

A Magyar Rádió Gyermek- és Leánykórusának hangversenye

Pünkösdvasárnap, május 20-án este 7 órától úrvacsoraosztás után a marosvásárhelyi Vártemplomban a Magyar Rádió Gyermekkórusának és Leánykarának hangversenyére kerül sor. Elhangzanak: Halmos László, Kodály Zoltán, Bartók Béla, Ligeti György, Csíky Boldizsár, Fekete Gyula, Orbán György, Vajda János, G. Faure, J. Brahms, B. Britten művei. Vezényel: Matos László. Orgonán/zongorán közreműködik: Arany Zsuzsanna.

Kortárs Mátyás-történetek – pályázat

A Látó szépirodalmi folyóirat rövidpróza-pályázatot hirdet Kortárs Mátyás-történetek címmel fiatal alkotók részére. A lap szerkesztőiből álló zsűri ismert Mátyás-mesék mai átiratait várja, legtöbb 10.000 karakter terjedelemben. A legjobb írás szerzője ingyenesen vehet részt a Látó szilágybagosi táborában, augusztus 16-19. között. A legjobb szövegeket a Látó októberi számában közlik. A Látótábort először tavaly szervezték meg 30, különböző országból érkező fiatal alkotó részvételével. Beküldési határidő: június 25., 12 óra. Korhatár: 18-35 év. A pályázatokat a kortarsmatyas@gmail.com címre várják.

Hírszerkesztő: Mózes Edith

Érdekes koncert a Múzeumok Éjszakája megnyitóünnepségén

Kultúraközi párbeszéd a kortárs zene és költészet alapján

Igencsak érdekesnek ígérkező koncertre látogathatnak el az érdeklődők az idei Múzeumok Éjszakája nyitóünnepségén. E hét péntekén, este 7 órától a kortárs költők megzenésített műveivel fellépő Kór-társak zenekar lép fel a Kultúrpalotában, a formációt a Marosvásárhelyi Állami Filharmónia zenészei egészítik ki. A koncert a Yorick Stúdió egy régi-új projektjének a része, a közelgő eseményről szerda délelőtt tartott sajtótájékoztatót a szervező csapat a Yorick székhelyén, a Mészárosok bástyájának alsó szintjén.

Kaáli Nagy Botond

– Régi, mégis új projektről van szó: a kultúraközi párbeszéd a kortárs zene tükrében eseménysorozatunk első kiadása ez, egy kétnyelvű koncertelőadás. A kultúraközi projekt előzményeként a tavaly nyáron izgalmas zenei kísérletként erdélyi magyar költők verseiből állítottunk össze egy válogatást, amelyhez *Cári Tibor* komponált zenét. A tavalyi Forgatag keretében a Szférában adtuk elő ezeket a verseket öt zenész kíséretében. Az a fellépés volt a kísérlet, amely megalapozta ezt a koncertet. Eddigi eseményeinket a kortárs színházi párbeszédre alapoztuk, Cári Tiborral ezúttal a kortárs költészetre és zenére alapuló projektnek vágtunk neki. Magyar és román költők verseiből válogattunk, 21 zenész kísér minket a színpadon. Az alapcsapatot *Láng Dániel* dobos, *Szász Csaba* szóló- és ritmusgitáros, *Georgiana Ghergu* és *Sânziana Tarţa* énekesek, *Ilko Gradev* tangóharmonikás, *Szabó J. Attila* csellista, *Cári Tibor* zenekarvezető, billentyűs és jómagam mint énekes alkotjuk, minket kísér a filharmónia további öt zenésze. Látványban is gondolkodunk, a szövegeket LED-falra vetítjük ki, Erőss László segítségével lesz videodesignunk, vizuálisan is erősre tervezzük a produkciót. Szerencsére sok és termékeny kortárs költőnk van, szeretnénk mindezt bővíteni, a projekt következő kiadása, ha minden jól megy, a Forgatagon lesz, szabadtéren. Úgy gondoljuk, hogy a kortárs költészet és a klasszikus, a dzsessz, illetve a pop stílusjegyeivel bátran kísérletező zene képes áttörni a belénk nevelt kommunikációs és kulturális gátakat. Cári Tibor színházi zeneszerző, én színházi alkotó vagyok és érdekes, hogy akiknek a verseit kiválogattuk, azok költő mivoltuk mellett ugyancsak erősen kötődnek a színházhoz : Kovács András Ferenc dramaturg, dalszövegíró, Demény Péter drámaíró és dramaturg, Szabó T. Anna drámaíró, de ott van továbbá Monica Mihaela Pop, Matei Vişniec, Victor Ioan Frunză, Pálfi Ervin, Andrei Huţuleac, valamint Székely Csaba. Cári Tiborral jó egy évvel ezelőtt kezdtük el a munkát, az első közös alkotásunk a Hogyne, drágám című, Székely Csaba-szövegen alapuló előadás volt. Nagyon izgalmas produkció jött létre, és vele együtt egy baráti, nagyon erős szakmai kapcsolat: megszületett a koncert ötlete. Teltek az évek, mindketten nagyon foglaltak vagyunk, de eldöntöttük, hogy megcsináljuk. A legjobb ihlet a határidő, és a projektet el kell számolni – mondta a Yorick Stúdió vezetője és a koncertelőadás rendezője, *Sebestyén Aba*.

– Elsősorban a szöveg zeneisége számított, illetve az, hogy adott-e nekem hangulatot, ritmust, és van-e a versnek legalább egy picit dalszöveg formája – mondta a versek kiválasztásának kritériumairól Cári Tibor. – Tartalmilag mindenféle alkotás van közöttük. Nagyon profi muzsikusokkal dolgozunk, különleges élményben lesz részünk nekünk is, akik a színpadon leszünk. A Kór-Társak zenekar korunk bajaira, sebeire próbál reagálni, társak vagyunk jóban-rosszban.

Fotó: Kaáli Nagy Botond

Az AFCN – Román Kulturális Alap – által támogatott és a Maros Megyei Múzeummal, illetve a Marosvásárhelyi Művészeti Egyetemmel partnerségben szervezett koncertre a Múzeumok Éjszakájára érvényes karkötő alapján lehet belépni, a karkötő ára diákoknak, nyugdíjasoknak 3 lej, felnőtteknek 6 lej. A Kultúrpalotánál lehet megvásároni és az egész Múzeumok Éjszakája eseménysorozat látogatható vele.

RENDEZVÉNYEK

VII. pünkösdi barokk kórustalálkozó

Pünkösd másodnapján 17 órától kerül sor a Gecse utcai Kistemplomban a VII. pünkösdi barokk kórustalálkozóra. Marosvásárhelyről a Bernády György kamarakórus, a Musica Humana női kamarakórus és a kistemplomi gyülekezet Evangélium vegyes kara lép fel, Búzásbesenyőből a Gaudete, Marosszentgyörgyről a Reménység, Mezőpanitból pedig a Vivit vegyes kar. A rendezvény új résztvevője lesz két sepsiszentgyörgyi kamarakórus: a Pro Musica és a Pastorale. Az idén is fellép a marosvásárhelyiek által ismert és kedvelt Madaras Ildikó szoprán. Az eddigi években is mindig színvonalas énekkari találkozón barokk zeneművek szólalnak meg.

Európai Filmek Fesztiválja

Május 18–20. között kerül sor Marosvásárhelyen az Európai Filmek Fesztiváljára, a Művész moziban. Nyitógála pénteken, 18-án 19 órakor. Szombaton és vasárnap a vetítések 15, 17 és 19 órától kezdődnek. A belépés díjtalan.

Az autonómia igézete és a párizsi békeszerződés

Folytatódik az RMDSZ, a Kós Károly Akadémia Alapítvány és a nagyváradi Szacsvay Akadémia nagy sikerű történelmi előadás-sorozata. A következő előadásra május 22-én, kedden 17 órai kezdettel kerül sor a marosvásárhelyi Bernády Házban (Horea u. 6. sz.) Az autonómia igézete és a párizsi békeszerződés címmel. Előadó: Romsics Ignác, a Magyar Tudományos Akadémia rendes tagja, egyetemi tanár.

Kirándulás Gyimesbükkbe

Az Erdélyi Magyar Baloldal kirándulást szervez május 19-én Gyimesbükkbe az ezeréves határhoz. Jelentkezni a Dózsa György utca 9 szám alatt, az I. emeleti székházban lehet. Bővebb tájékoztatás a 0744-928.299-es telefonszámon, naponta 9 – 11 óra között.

… és Dornavátrára

A Maros Megyei Nyugdíjasok Egyesülete május 30-31-én kirándulást szervez Beszterce–Máramarossziget–Szaplonca–Visó–Borsabánya–Câmpulung Moldovenesc–Dornavátra útvonalon. A jelentkezőket naponta 10-13 óra között várják a Bolyai utca 36. szám alatti székházban, az emeleten.

Táncmozaik a Maros Művészegyüttesnél és Segesváron

Május 18-án, pénteken 20 órakor az erdélyi turnén levő Zala Táncegyüttes Táncmozaik című előadását mutatja be Marosvásárhelyen, a Maros Művészegyüttes kövesdombi székhelyén. Ezt megelőzően pénteken 13 órakor Segesváron látható a Táncmozaik.

Helyi termelők vására

A 2017-ben Magyar Termék nagydíjas Petry Látványműhely és Múzeum udvarán (Marosvásárhelyen, a Rákóczi-lépcsőnél) május 18-án, pénteken 8-19 óra között ismét Local Farmers' Market rendezvényt tartanak. A Yuppi Tábor önkéntesei meghívnak mindenkit a jótékonysági sütivásárra, amelynek bevételét a Yuppi Táborra fordítják.

NÉPÚJSÁG
ÖNÁLLÓ MAROS MEGYEI NAPILAP
Kiadja az IMPRESS KFT.
FŐSZERKESZTŐ: Karácsonyi Zsigmond
LAPSZERKESZTŐK: Antalfi Imola, Benedek István

MUNKATÁRSAK: Antalfi Imola, Bodolai Gyöngyi, Farczádi Attila, Menyhárt Borbála, Mezey Sarolta, Mózes Edith, Kaáli Nagy Botond, Nagy Miklós Kund, Nagy Székely Ildikó, Nagy Tibor (fotó), Szer Pálosy Piroska, Vajda György. **KORREKTÚRA:** Horváth Éva, Kiss Éva.
TÖRDELÉS: Iszlai Anna, Makkai Katalin, Makkai Melánia, Vajda Gyöngyi.
FŐKÖNYVELŐ: Nagy Melinda. **REKLÁMMENEDZSER:** Borbély Ernő – **e-mail:** reklam@e-nepujsag.ro, tel. 0742-828-647.
REKLÁM-LAPTERJESZTÉS: Madaras Éva Adrienn, tel/fax: 00-40-(0)265-268-854. **APRÓHIRDETÉS:** Petres Emília.
SZERKESZTŐSÉG: 540015 Marosvásárhely, Dózsa György út 9. szám, II. emelet. **Internet:** www.e-nepujsag.ro **E-mail:** nepujsag@e-nepujsag.ro
Telefon: titkárság: 0265/266-780 és tel/fax: 0265/266-270, közönségszolgálat: 0365/410-440, 0265/266-780. **Nyomda:** Palatino.
A szerkesztőség véleménye nem feltétlenül azonos a szerzők véleményével.
Előfizetés a postahivatalokban, postásoknál és a szerkesztőségben, tel.: 0742-828-647.
Hirdetési irodánk nyitvatartási rendje: hétfő, kedd, szerda, csütörtök: 8-16 óra, péntek: 8-15 óra, szombat zárva, vasárnap: 10.30-14.30 óra között.

6423578000052
ISSN 1220–3475 (print);
ISSN 1584–3238 (online)

Nyitott kapuk a Maros megyei Közigazgatási Palotában

Több mint kétszázan jelentkeztek be a tegnapi nyílt napra a Maros Megyei Tanács és a Prefektúra intézményének helyet adó Közigazgatási Palota (egykori Városháza) látogatására és a vezetett sétára. Mi a Lukács Katalin sajtótanácsos által vezetett csoporthoz csatlakoztunk, tagjai között olvasóinkat, sok kedves ismerőst köszönthettünk. Aki kihagyta a látogatást, bánhatja, ugyanis idegenvezetőnk nagyon sok érdekes tudnivalót osztott meg, és az élmény sem volt mindennapi.

Nevezetesen elmondta a városépítő, dr. Bernády György nevéhez fűződő Városháza tervezésének és az építésének körülményeit, miközben az előcsarnok díszes elemeit, a falfestést, a csempeburkolatokat, a márványfaragványokat csodálhatták a látogatók. Elhangzott, hogy a múlt század elején dinamikusan fejlődő város 1905-ben hirdetett pályázatot a Városháza impozáns épületének megtervezésére. A beérkezett 14 pályamű közül az első díjat Komor Marcell és Jakab Dezső budapesti építészpáros neobarokk pályaterve nyerte el. A pályamű alapján ők kaptak megbízást a végleges tervek elkészítésére. A tervek átdolgozása közben több változtatás is történt. A torony a sarokra került, ezzel megbontva a homlokzat szimmetriáját, a neobarokk helyett szecessziós díszítményeket kapott az épület. A kivitelezési versenytárgyalást 1906 nyarán tartották. Ezt a helyi ifj. Csiszár Lajos építész nyerte el. A bádogosmunkát Nagy Károly, a lakatosmunkát Panajoth Károly, a festő- és mázolómunkát Nagy Jenő és Dezső festők, az üvegesmunkát Bartsch Károly helyi mesterekre bízták. Az épületfa- és bútorrendelést a Mestitz Mihály és Fiai cég nyerte el. A szakmunkákat elvégző mesterek névsora a Városháza előcsarnokában elhelyezett márványtáblán állt. Érdemes megjegyezni, hogy az akkori mesterek olyan kifogástalan és minőségi munkát végeztek, amit a maiak már nem biztos hogy el tudnának végezni.

A csoport az előcsarnokból a nagy gyűlésterembe, onnan a nagy homlokzati erkélyre, majd a kis gyűlésterembe látogatott, aztán körbejárta az épületet, végül a toronyba is felment.

Egy tudósítás keretei nem elegendőek ahhoz, hogy valamennyi építészeti és díszítőelemről részletesen szóljunk, de akik ott voltak, láthatták a főbejárat belső háromhajós, boltozott, pompás előcsarnokát, a rózsaszín márvány, a türkizkék és aranyzöldben irizáló Zsolnay-csempék együttes színhatását. A lépcsőfordulóban látható Róth Miksa színes vitrázsa, amelyen a régi Városháza és a helyén korábban álló házak láthatók.

A nagyteremben – bár tanácsülések alkalmával havonta megfordultunk benne – igazán csak most figyeltük meg alaposabban a míves, szecessziós motívumokkal díszített faburkolattal fedett pasztellszínű falakat, az aranyozott mintákat. A nagyterem öt nagy ablakából az első világháborút követően „megőrzés” céljából eltávolították a magyar történelmi alakokat ábrázoló képmásokat, a Bethlen Gáborét, a II. Rákóczi Ferencét, a Deák Ferencét, a Kossuth Lajosét és középről a Ferenc József császárét. Ezek restaurálva a Kultúrpalota kiállítótermeiben tekinthetők meg. *(mezey)*

Fotó: Henn Attila

Ország – világ

Pál József-Csaba az új temesvári megyés püspök

Ferenc pápa a székelyföldi származású Pál József-Csaba kanonokot és főesperest nevezte ki temesvári megyés püspöknek – közölte szerdán a temesvári egyházmegye. Az új püspök 1955. december 3-án született a Hargita megyei Csíkcsomortánban. A püspökszentelést és a beiktatást augusztus 6-án tartják a temesvári Szent György-székesegyházban. *(MTI)*

Visszaélésektől tart az RMDSZ

A terrorizmus fogalmának kibővítéséről fogadott el szerdán törvénymódosítást nagy szavazattöbbséggel a képviselőház, az RMDSZ frakciója a jogszabály ellen szavazott. A törvénymódosítás elvileg az Európai Bizottság terrorizmusellenes irányelvét hivatott a román jogrendbe ültetni, hogy büntethetők legyenek a terrorizmussal kapcsolatba hozható összeesküvések, kiképzések, utazások és pénzgyűjtések. Márton Árpád frakcióvezető-helyettes szerint az RMDSZ is támogatja a terrorizmus elleni harcot, de attól tart, hogy a terrorizmus fogalmának pontatlan meghatározása visszaélésre ad lehetőséget, amit a magyar közösség ellen fognak fordítani a hatóságok. Miután a terrorizmus meghatározásának pontosítását célzó indítványát elvetették, az RMDSZ a tervezet ellen voksolt. *(MTI)*

Nőttek a fogyasztói árak

Az euróövezetben a márciusban jegyzett 1,3 százalékról 1,2 százalékra, az Európai Unióban pedig 1,5 százalékról 1,4 százalékra csökkent az átlagos éves infláció áprilisban. Az EU országai közül Romániában növekedtek a legnagyobb ütemben a fogyasztói árak – közölte szerdán az Európai Unió statisztikai hivatala. Az Eurostat adatai szerint Romániában 4,3 százalékos, Szlovákiában 3 százalékos, Észtországban pedig 2,9 százalékos volt az infláció az elmúlt hónapban. Az eurózónában az élelmiszerek, az alkohol és a dohánytermékek ára nőtt a legnagyobb mértékben (0,47 százalékkal), a szolgáltatások 0,45 százalékkal drágultak, az energiaárak pedig 0,25 százalékkal voltak magasabbak áprilisban. *(Agerpres)*

Átláthatatlanul folytatódik a jogalkotás

Nem működik többé együtt az igazságügyi törvényekkel foglalkozó parlamenti különbizottsággal a Romániai Bírák Fóruma Egyesület, mert meglátása szerint a törvényhozók nem azt a célt szolgálják, hogy jobbá tegyék a jogszabályokat. Az egyesület honlapján felidézi, hogy több ízben kérte az államfőt és a szenátus, valamint a képviselőház elnökét, hogy a Büntető törvénykönyv, a Büntetőeljárási törvénykönyv és a Polgári eljárási törvénykönyv javasolt módosításai ügyében kérjék ki a Velencei Bizottság véleményét, és hangsúlyozta, hogy a különbizottsági tárgyalásokat mindaddig fel kell függeszteni, amíg az Európa Tanács független alkotmányjogászokból álló tanácsadó szerve nem fogalmazza meg álláspontját. *(Agerpres)*

Magánértekezés az ásványos vizekről

Csütörtöki kimenő
– Sebestyén Mihály rovata –

Kezdjük talán egy aforizmával. Tanárosan hangzik, de nem az. Távolról sem. E sorok írójának találmánya. Vagyis: ha májusban sok eső esik, igyekezz minél több tartalékvizet beszerezni. Bővített tétel nem kötelező bővítménnyel: lehetőleg ásványvizet. Mostanában ez a fogalom kétféle emberi fogyasztásra ajánlott vízféleség között ingadozik. Bubis vagy sima. Érhetőbben: buborékos és/vagy forrásvíz. Természetesen ősi és elfogadott skót rítus szerint.

Ha forrásból merítünk – Bartók és a Köjál (Sanepid) szerint csak tiszta forrásból, akkor ez lehet szentkirályi, ugyanis egy reklámszakértő megfogalmazása szerint minden ásványvíz kicsit szentkirályi szeretne lenni.

Kik is a szentkirályok? Ne tessék most a Maros jobb oldalán elhelyezkedő nagyközségre vagy a többi magyar nyelvterületen elterülő Szentkirályokra gondolni (Kalota-, Sepsi-, Ér-, Csík-, Gyéres-, Puszta-, Sajó-, Szabad-, Székely- stb.), hanem a történelmiekre, akkor bizony egy-egy templomnak és falunak három királyi védszentje is volt a középkorban: István, László és Imre. Így tehát történelmi vizeket kortyolgatunk, midőn hajnalban bevesszük a bétablokert, a vízhajtót és a többi vérnyomáscsökkentő csodaszert, melyre életfogytig vagyunk ítélve jó doktoraink által.

Ha azonban a buborékost választjuk, amelyből vulkanikus székelységünk bőven bugyogtat és buzogtat fel hegyeiből és nem csak, akkor a választék szinte beláthatatlan: Tusnád és Hargita, Borszék és Csíkszentkirály, korondi vasas és torjai büdös, Előpatak, Bodok, Málnás. Sugásfürdői. (Ez utóbbiról Sepsiszentgyörgyön vendéglő és áruház is el van nevezve, ámbátor az előbbit V. A. ismert vásárhelyi író szerint a hatvanas évektől nyugodtan lehetett nevezni az ott nyüzsgő ügynökök számát és tevékenységét figyelmbe véve Besúgásnak is.) Az ásványos vizeket (melyeknek Bukarestben egységesen borvíz a neve, nem apă minerală) lehet magából a természetből kinyerni, kulacs, pohár, szilke, cseber, kancsó, bokály, lavór, mosdótál vagy demizson, vesszőfonatos korsó szükséges felfogásához, vagy magánszájunkat vízszintesen alátartva a vízhányóhoz közelítünk, és nyeldekelünk jóízűen, miközben nyakig vizesek leszünk. Ez a borvízkúra olcsóbb és népszerűtlenebbb változata.

A városi ember, ha nem rendelkezik tehergépkocsival, akkor palackozva veszi meg, kettesével-hatosával hordja haza a közeli kisüzletből, önkielégítőből vagy a városvégi raktáráruházakból. (Ez utóbbi fogalom lassan kikopik a mindennapi nyelvhasználatból, helyette betolakodott a semmire sem rokonszenvező mall és a szupermarkász. A palackosból van negyed-, fél-, egy- és kétliteres kiszerelés. Van üveges és van PET-palackos. Az előbbi nehezebb és nem biztos, hogy visszaváltják. Emlékezz, micsoda idegtépő sorokat álltál végig a diktatúra legvirágzóbb aranyesztendeiben, amikor az üvegváltóban alkalmazott szőrösszívü hölgy/elvtárs (a szőrösszív kizáró jellegű feltétel volt, enélkül fel sem vettek a palack- és közönségundoklási főiskolára) keze között eldőlt a behozott üvegeid sorsa: ép vagy csorba? Elfogadva vagy visszalökve. Kötelező undor, feddő szöveg, megvetés és szakmai gőg. Őt aztán nem lehetett bemacskázni holmi gondosan lesmirglizett palackszájjal. Nem biza.

Ágnes, aki családunkban az erőteljes népi vonulatot képviselte Toldalagból eredően, azt mondta, az ásványvíz zsemzseg. Azt gondolom, ez az ő találmánya volt. Telitalálmánya. Persze használható bátran a pezsgés, buborékolás, gyöngyözés, szénsavvándorlás a megengedő nyelvészet szerint. Nekünk azonban marad a zsemzsegés, így használjuk óceánon innen és túl, tekintve családi kiterjedésünket.

Egykori emeletszomszédom, egy derék szövőgépgyári karbantartó a Hébe víz megszállott fogyasztója volt. Ezt ismereteim szerint O- vagy Románszentgyörgyön gyűjtik be, cseppentik palackba és viszik... hová? Ma már sehol sem látni. Holott a rendszerváltással együtt nem tűntek el a múlt gyomorpanasz-tulajdonosai. Azok száma csak nőtt, ha az ember komolyan és felelősen követi a köz- és politikai élet alakulását hazánkban és a trumpos nagyvilágban.

Meglepetésparkolás

(Folytatás az 1. oldalról)

kevésbé használnak okostelefonos alkalmazásokat. Azt is nehéz megérteni, hogy a közterület-kezelő hivatalnál miért csupán egyetlen személy foglalkozik mind az általános, mind a lakossági (az autóikat a fizetőparkolóssá kinevezett, távolabbi utcákban parkoló járműtulajdonosokról van szó) és a cégautókra kiváltható bérletek, illetve a fogyatékkal élő személyek által megvásárolható kedvezményes bérletek kiadásával. Innen aztán a pénztárhoz küldik a polgárt, ahol szintén egyetlen személy bevételezi a pénzt. A pénztár munkarendje egy órával hamarabb véget ér, mint a bérletkibocsátó irodáé. (Hát nem különös? Ahelyett, hogy meghosszabbították volna mindkettő nyitvatartását, legalább az utóbbi napokban...) A kedvezményes bérletek illetve a cégautók esetében jó néhány igazoló iratot kell bemutatni (telekkönyvi kivonat, járműadatok stb.), a dossziét is ellenőriznie kell a hivatalnoknak. Nem csoda, ha kedden is jó nagy sor kígyózott az iroda előtt, lassan ment az ügyintézés. Az emberek idegesek, türelmetlenek. A fizetőparkolás újraindításával megbízott közterület-kezelő igazgatóság nem kapott sem kellő számú személyzetet, sem jegyautomata-vásárlásra pénzt, a tájékoztató táblákat is az utolsó napokban, nagy sebtében tudták kihelyezni.

Ezt nem nevezném hatékony kommunikációnak, még akkor sem, ha az illetékesek arra hivatkoznak, hogy a polgármesteri hivatal honlapján jó ideje olvasható a szabályzat. Se sajtótájékoztatók a témában, se jelzőtáblák, se tájékoztató levél (bezzeg máskor kapunk egy-egy érzelgős polgármesteri levelet), hirdetés is csak az utolsó napokban.

Ha már nem sikerült alaposan felkészülni arra, hogy gördülékenyen induljon a fizetőparkolás, legalább néhány napos „kegyelmi” időt hagyhattak volna a polgároknak, hogy beszerezzék a jegyeket, bérleteket. Ehelyett az ellenőrök kedden már javában fényképezték a szabályszegőket. Nagyon sietős a bírságolás...

Közel százezer eurós adomány

(Folytatás az 1. oldalról)

ezúttal a dr. Horaţiu Suciu professzor vezette szív-érsebészeti részlegnek vásárolnának 100 ezer euró értékben performans orvosi felszereléseket. A Libris.ro online könyváruház marketingfelelőse, *Loredana Tudor* elmondta, a vásárlóik adományoznak is a nemes célra, 2014 óta, amióta tart a partnerség a Mentsétek Meg a Gyermekeket szervezettel, több mint 250 ezer vásárló jóvoltából 225 ezer eurót gyűjtöttek össze, amit nyolc klinika felszerelésére költött a könyváruház.

380 grammos csecsemőket is kezelnek

Dr. Manuela Cucerea, a neonatológiai klinika vezetője kifejtette, az általa vezetett részleg az újszülöttek intenzív terápiás ellátására szakosodott regionális központ, ahol az ország különböző részeiből érkező problémás csecsemőket látnak el. Az elmúlt évben több mint 350 csecsemő részesült intenzív terápiás ellátásban, nagy részük koraszülött. Közülük 56 születési rendellenességgel, szívproblémával diagnosztizált újszülött került át a Szív-Ér Sebészeti és Szervátültetési Sürgősségi Intézetbe, ahol sebészeti beavatkozáson estek át. A klinikavezető rámutatott, a legkisebb csecsemő, aki hozzájuk került, csupán 380 grammal született, de sok a 600-700 grammos baba is. Az egy kilónál kisebb súlyú újszülötteknél 80 százalék körüli a túlélési arány, a 700-500 grammosnál kisebb súlyú babáknál ez az arány kisebb. A tapasztalat azt mutatja, hogy az ország különböző részeiből hoznak a marosvásárhelyi klinikára különféle rendellenességgel világra jött csecsemőket, viszont egyre gyakoribb, hogy azok az állapotos asszonyok, akiknél a terhesség idején kimutatták, hogy probléma van a magzattal, már eleve Marosvásárhelyre jönnek szülni, mivel tudják, hogy a csecsemő itt kapja meg a legszakszerűbb kezelést. A klinikavezető hozzátette, a 2004-2008-as időszak óta nagy értékű felszerelést nem vásároltak, és a meglévő berendezések szinte megállás nélkül használatban vannak, idővel meghibásodnak, elavulnak, ezért szükség van újakra.

Amalia Năstase, a csecsemőhalandóság megfékezéséért folyó kampány nagykövete kifejtette, sokak számára megdöbbentő egy tenyérnyi nagyságú újszülött látványa, viszont a klinikán dolgozó személyzet nap mint nap ebben a világban él, és miközben harcolnak a babák életéért, nem kellene amiatt fájjon a fejük, hogy hiányzik egy-egy létfontosságú egészségügyi felszerelés.

A marosvásárhelyi klinikáknak már többször vásároltak különféle készülékeket, mindig azt, amire a legnagyobb szükség volt. A kövesdombi koraszülött-klinika, valamint a sürgősségi kórház újszülöttrészlege az adományozóknak köszönhetően egyebek mellett korszerű inkubátorokat, hallásvizsgáló készüléket, levegősűrítő berendezést kapott az utóbbi években. 2015-ben egy tízezer euró értékű, a koraszülöttek szállítására alkalmas különleges inkubátort adományoztak a sürgősségi kórház neonatológiai részlegének, tavaly pedig a Maros Megyei Klinikai Kórház újszülöttrészlegének a gyermekgyógyászatban használt echográfot, amelynek létfontosságú szerepe van abban, hogy kiszűrjék a pár napos csecsemőknél az esetleges szervi rendellenességeket.

Ezer gyerekből kilenc nem éri meg az egy évet

Gabriela Alexandrescu, a Mentsétek meg a Gyermekeket Románia országos elnöke a sajtótájékoztatón rámutatott, az uniós országok között Románia élen jár a gyermekhalandóság terén, minden ezer gyerekből 7,3 életét veszti, még mielőtt betöltené az egy évet. Az unió szintjén ez az arány 3,6. Megyénkben az országos átlagnál is magasabb a gyermekhalandóság, ezer csecsemőből kilenc nem éri meg az egy évet. Ennek oka, hogy a problémás csecsemőkkel ide jönnek az ország különböző részeiből.

Mint mondta, Romániában évente 1400 egyévesnél kisebb gyerek veszti életét, és sokukat meg lehetne menteni, ha a kórházakban rendelkezésre állna a szükséges felszerelés. 2012-ben, amikor elkezdték a kampányt, 10,1 volt a gyermekhaladósági arány, ehhez viszonyítva javult a helyzet, de még mindig messze állunk az európai átlagtól. Az évek során országszerte 78 szülészeti klinika és újszülött-részleg kapott felszerelést összesen 3 millió 120 ezer lej értékben. Idén 43 romániai klinikának szeretnének adományozni. Az elnök asszony elmondta, a beruházásokhoz szükséges összegeket a jövedelemadó 2 százalékából származó felajánlásokból, cégek és magánszemélyek adományaiból, illetve a 2 eurós sms-kampányuk nyomán gyűjtik össze. Bármilyen hihetetlennek tűnik, hogy két euró segíthet, de tízezer sms már számottevő összeget jelent.

Szakoktatás és mesterségek vására

Avram Iancu Technológiai Líceum

A volt könnyűipari líceum évtizedek óta több marosvásárhelyi gyárnak szolgáltatta a munkaerőt. A gazdasági átalakulást követően azonban csökkent a szakiskolák népszerűsége, így némiképpen átalakították a profilt. Sikerült olyan szakmák oktatását felvállalni, amelyek keresettek ugyan a munkaerőpiacon, csak egyre kevesebben választják a szakoktatást. Erről beszélgettünk Rucoi Adrian **mérnök-igazgatóval.**

– Egyre kevesebb szülő irányítja gyerekét szakiskolába, mert nincsenek tisztában azzal, hogy olyan szakmát kellene válasszanak, amelyet a gyermek szeret, és ami megfelel készségének, tudásszintjének. Nem kell lebecsülni a szakiskolát az elméleti líceumokkal szemben. Ha a gyerek elvégzi a szakiskolát, lesz egy alapképzése, egy szakmája, majd estiben érettségizhet, és ha tovább akar lépni, bármely műszaki egyetemet elvégezheti. A szaktudást nem veszi el senki – mondta az igazgató, majd hozzátette: az érdeklődés hiánya annak is betudható, hogy Marosvásárhelyen megszűntek a gazdasági egységek. Korábban úgy építették fel a rendszert, hogy mindegyik ipari egység fenntartotta az iskolát, támogatta anyagilag, az iskola pedig a szakembereket képezte a gyár számára. Ma is van munkahelyi gyakorlat, csak valahogy megváltozott a hozzáállás. A szülők azt akarják, hogy gyerekeik „többet érjenek el az életben", mint ők, ezért, akik kétkezi munkások voltak, többnyire elméleti líceumba irányítják őket, holott lehet, hogy nem bírják meg azt az oktatási formát, és le sem érettségiznek. A hagyományos fémforgácsoló szakma iránt nincs érdeklődés, ezzel szemben mindenki autószerelő akar lenni vagy valamilyen szolgáltatást végezni. A „piszkos" munkát kerülik.

Az Avram Iancu Technológiai Líceum megőrizte a hagyományos készruhagyártó profilt. A diákok saját műhelyben és cégeknél gyakorolhatnak, míg a kereskedelmi szakmát tanulókat a nagyáruházak fogadják be. Az utóbbiaknál nyáron akár pénzt is lehet keresni – mondta az igazgató. A líceum képviselői ismertetik a lehetőségeket, több általános iskolában is megfordultak, de még mindig kevesebben jelentkeznek, mint ahány hely van.

Az iskola szakkabinetekkel, sportteremmel, könyvtárral, multimédiás teremmel, laboratóriumokkal várja diákjait.

A líceum a 2018/2019-es tanévre nappali tagozaton 28-28 helyet kínál kereskedelmi technikusi szakmában román és magyar tannyelvű osztályban. Ezenkívül 28 hely van kereskedő-elárusító szakmában román, illetve készruhagyártó szakmában 28 hely magyar és 28 hely román tannyelvű osztályban, valamint posztliceális oktatásban az esti tagozaton 28 hely menedzserasszisztens szakon. Az esti tagozaton 28-28 hely van, ahol textilipari technikusokat képeznek kilencedik és tizenegyedik osztályban, román nyelven.

A Ion Vlasiu és a Constantin Brâncuşi Technológiai Líceumok

Marosvásárhelyen 1892 óta folyamatosan van fafeldolgozó szakiskola. Az évek során különböző néven ugyan, de sikerült átmenteni az oktatást mind a mai napig. Amikor arról kérdeztem Ciulea Adela **igazgatónőt, hogy mivel győzné meg azokat a nyolcadik osztályos tanulókat, akik az általuk kínált mesterségek felé kacsingatnak, lelkesen azt mondta: iskolánk több évtizeden át olyan kiváló szakembereket képezett, akik a szakmai tudásukon túl megállták a helyüket a társadalomban.**

A tanári kar ma is azon igyekszik, hogy a legjobb tudása szerint a diákok készségeire alapozva hozza ki belőlük a legjobbat, és arra törekednek, hogy az ott végzett diákok társadalmunk hasznára váljanak.

– Semmivel sem tanulnak és tudnak kevesebbet azok a diákok, akik nálunk folytatják tanulmányaikat, mint a város híres elméleti líceumaiban lévők. Kiváló laboratóriumok, műhelyek, informatikaterem áll a diákok rendelkezésére olyan szakterületen, amelyre igény van, sőt hiányzik a munkaerőpiacról. Olyan szakmákban képezünk diákokat, amelyeket köpenyben, íróasztalnál ülve lehet gyakorolni. Vagy vannak az építkezés terén, igaz, egy kicsit piszkosabb, de hasznos és igényelt szakmák, amelyekkel nagyon jól lehet keresni. Kell-e annál szebb szakma, mint a bútortervezés? Aki kitanulja, saját céget, műhelyt nyithat. A megyében egyedül nálunk oktatunk számítógépes tördelő szakmát, ahol a tudást fel lehet használni könyvek, folyóiratok, fényképek szerkesztésére, vagy ott van a vegyi laboratóriumi technikus, egy izgalmas szakma, amelyre nagy igény van a vegyi kombinát részéről. A cég ösztöndíjat is felajánl a diákoknak, és ha tehetségesek, akkor tovább is taníttatja őket. Az asztalosmesterség szent szakma, hiszen ne feledjük, hogy édesapja mellett Jézus is ezt végezte. Nincs annál nagyobb öröm, mint amikor kezünk munkájának eredményével örömöt szerzünk másoknak – mondta az igazgatónő.

A Ion Vlasiu iskola kiváló helyen van, gyönyörű környezetben. Az udvaron egy 100 férőhelyes bentlakás és étkezde is áll, mellette sportterem, sportpálya és egy valóságos dendrológiai park, ahol a környezetvédelmi technikusok gyakorolhatnak. Akárcsak más szakiskolák, a Ion Vlasiu is kiépítette kapcsolatait különböző cégekkel: a bútortervezők a Mobexnél, a kép- és szövegszerkesztő technikusok a Cromatic nyomdánál, a vegyészek az Azomureşnél végzik a gyakorlatot, míg a környezetvédelmi szakértők a Milvus Csoporttal közösen például madáretetőket készítettek és állítottak fel a campus udvarán, majd etették, megfigyelték a kis lakókat.

Ami pedig a Constantin Brâncuşi (volt építészeti) szakiskolát illeti, az igazgatónő elmondta, lehet, hogy nehezebb ezen a téren dolgozni, de az építkezésben mindig kell a jó szakember. Annak ellenére, hogy jó szakképzést ajánlanak, mind kevesebb a diák, pedig egyre nehezebb találni egy jó kőművest, vízszerelőt, szobafestőt-mázolót. S az említett szakmákban hosszú távon biztosított a jó kereseti lehetőség. A szakiskolát végző diákoknak havonta 200 lejes ösztöndíjat ad az oktatási minisztérium.

A Ion Vlasiu Technológiai Líceum oktatási kínálata a 2018/2019-es tanévre: nappali líceumi osztályok: bútortervezés, belsőépítész-technikus: 14-14 hely magyar és román nyelven, kép- és szövegszerkesztő technikus: 14 hely, magyar osztály; ökológiai és környezetvédelmi technikus: 14 hely magyar tagozaton. A szakiskolában: általános asztalos:14 hely román és 28 hely magyar osztályban, vegyipari (szervetlen kémia) berendezéskezelő: 14 hely román nyelvű osztályban a nappali tagozaton.

*

A Constantin Brâncuşi Technológiai Líceum oktatási kínálata a 2018/2019-es tanévre: építőipari és épületgépészeti műszaki rajzoló technikus: 28 hely magyar tagozaton; szakiskolai oktatásban (három év): víz-gáz szerelő, szobafestő és mázoló: 14-14 hely román tagozaton; kőműves-kőfaragó-vakoló, épületács-asztalos-parkettázó: 14-14 hely magyar tagozaton. A szaklíceumban csökkentett látogatási formában: IX., X., XI. osztályban társadalomtudományi szakosztályok, tandíjmentes posztliceális képzésben (két év) román tagozaton épületgépészeti mesterképzést biztosítanak.

HARMÓNIA

Egészség — életmód — otthon

Szerkesztette: Bodolai Gyöngyi

Magyar kutatók új eredménye

A vörösvérsejtek felszínén található egyik transzportfehérje új változatára bukkantak az MTA-TTK Enzimológiai Intézet és az Országos Reumatológia és Fizioterápiás Intézet kutatói, akiknek felfedezése a rák és a köszvény kezelésében is új eredményeket hozhat.

Az ABCG2 nevű fehérje szerepet játszhat a köszvény kialakulásában, valamint a rákos daganatok gyógyszer-rezisztenciájában – áll a Magyar Tudományos Akadémia MTI-hez eljuttatott közleményében.

A kutatók kifejlesztettek egy egyszerű, ujjbegyszúráson alapuló módszert a vörösvértestek felszíni fehérjéinek mennyiségi meghatározására, amely segíthet a betegségekre való hajlam és a gyógyszerek káros mellékhatásainak előrejelzésében.

Az ABCG2 fehérje az ABC transzporterek családjába tartozó, a sejtek külső felszínén elhelyezkedő membránfehérje. Az MTA-TTK Enzimológiai Intézetében Sarkadi Balázs és Homolya László vezetésével, valamint az Országos Reumatológia és Fizioterápiás Intézetben Poór Gyula vezetésével dolgozó kutatócsoportok a vörösvérsejtek membránját vizsgálva találták meg a fehérje olyan természetes variánsait, amelyek következtében a membránba nem megfelelő mennyiségű ABCG2 fehérje jut ki.

A vizsgálatok fontosságát hangsúlyozza, hogy a fehérje a szervezet számára káros anyagokat transzportál a külvilág felé, ezzel megóva az emberi testet a toxikus hatásoktól. Ugyanez a fehérje viszont a rákos daganatok gyógyszerrezisztenciájában is szerepet játszik.

A magas húgysavszint az ízületekben felhalmozódó húgysavkristályok miatt köszvényt, az ízületek fájdalmas, gyulladásos betegségét okozza, amely a nyugati populáció egy-két százalékát érinti. Kiderült, hogy a húgysav is az ABCG2 fehérje által transzportált egyik káros anyag, amelyet a fehérje a vesén és a beleken keresztül távolít el a szervezetből. Így az ABCG2 fehérje mutációjának szerepe a köszvény kialakulásában, de az általános gyógyszeranyagcserében is kiemelkedően fontos kutatási területté vált.

A kutatócsoport kifejlesztett egy olyan szabadalmazott módszert is, amelynek segítségével egy ujjbegyszúrást követő rövid analízissel a vörösvértestekben számos membránfehérje szintje pontosan meghatározható. Ennek az eljárásnak a segítségével sikerült az ABCG2 variánsait, többek között egy eddig nem ismert, új mutációt azonosítani, amelyet a magyarországi populáció nagyjából egy százaléka hordoz. További sejtbiológiai és számítógépes vizsgálatok rávilágítottak arra, hogy ez az aminosavcserével járó mutáció nagy valószínűséggel a fehérje átíródását vagy feltekeredését zavarja meg. A kutatók az egyszerű módszerrel új diagnosztikai eljárásokat dolgoznak ki, amelyek a betegségekre való hajlam és a gyógyszerek káros mellékhatásainak előrejelzését is szolgálhatják .*(MTI)*

A génekbe van kódolva a leégésre való hajlam

Bizonyos gének határozzák meg, hogy az ember menynyire hajlamos a leégésre, és annak eredményeként a bőrrák kialakulására – állítják kutatók.

A szakemberek Nagy-Britanniában, Ausztráliában, Hollandiában, valamint az Egyesült Államokban élő és európai felmenőkkel rendelkező csaknem 180 ezer ember genetikai állományát megvizsgálva azonosítottak húsz olyan gént, amely összefüggésben van a leégés fokozott kockázatával – írta a medicalxpress.com.

A Nature Communications című tudományos folyóiratban publikált tanulmány szerint a húsz gén közül nyolcat korábbi kutatások már összefüggésbe hoztak a bőrrák kialakulásával.

A genom legalább egy régiójában „arra utaló bizonyítékot találtunk, hogy a melanoma kialakulásában szerepet játszó gén a leégésre való hajlam fokozásával működik közre a folyamatban” – mondta Mario Falchi, a King’s College London munkatársa, a tanulmány társszerzője.

A napsugárzás rendkívül fontos a szervezet D-vitamin-termelése szempontjából. Ez a vitamin felel a csontok, a fogak és az izmok egészségéért, és a kutatók szerint a krónikus betegségek, akár még a rák kivédésében is segíthet. A napsugaraknak való túlzott kitettség azonban fájdalmas lehet rövid távon és veszélyes következményekkel járhat az egészségre nézve.

A tanulmány, amely a leégés genetikai hátterével foglalkozó eddigi legnagyobb vizsgálat, segít magyarázatot adni arra, hogy az azonos bőrtónusú emberek miért reagálhatnak eltérően a napsugárzásra: néhányan vörösre égnek, mások lebarnulnak. Az eredmények továbbá a bőrrák kockázati tényezőinek megismerésében is segíthetnek.

„Rendkívül fontos, hogy ezeket a géneket még részletesebben tanulmányozzuk, hogy megértsük, miként járulnak hozzá a leégésre való hajlamhoz” – húzta alá Falchi.

A kutató szerint a jövőben talán genetikai vizsgálattal is ki lehetne szűrni a kockázati csoportba tartozó embereket. *(MTI)*

Dietetikus: fontos az egyensúly a fogyókúrában

A koplalás és bizonyos táplálékok megvonása különböző betegségeket, problémákat idézhet elő, ezért a fogyókúra alatt is meg kell tartani az egyensúlyt – közölte Antal Emese dietetikus az M1 aktuális csatornán.

A TÉT Platform Egyesület szakmai vezetője példaként említette, hogy az alacsony szénhidrátbevitel általában túlzott fehérjefogyasztással társul. A szénhidrát megvonása miatt koncentrációzavar és fáradékonyság jelentkezhet, a sok fehérjétől pedig vesegondok és csontritkulás alakulhat ki.

Hangsúlyozta, a koplalás és a kevés kalória bevitele sem jó módszer, mert olyankor raktározni kezd a szervezet, az első pár kilogramm könnyen és gyorsan lemegy, de utána „jojózás” kezdődik.

Az a normális, ha heti fél, egy kilogrammot fogyunk, ha mértéket tartunk és a helyes étkezés mellett növeljük a mozgást – hangoztatta a dietetikus.

Kiemelte, a fogyókúrával egészségünket alapozzuk meg, ezért nem rövid és gyors lehetőségeket kell keresni, hanem olyat, amelyet hosszú távon is fenn lehet tartani. *(MTI)*

Ábrám Zoltán szabadalmai

Családi születésnap

Egy könyvbemutató kapcsán elhangzó aggódó és építő gondolatokkal köszöntötték május 15-ét, a család nemzetközi napját Marosvásárhelyen. A Bolyai téri unitárius egyházközség tanácstermében dr. Ábrám Zoltán A család közös születésnapja **című kis kötetéről beszélgetett el a szerzővel** Szucher Ervin **újságíró, a könyvet megjelentető Juventus Kiadó vezetője. A vendéglátó** Nagy László **unitárius lelkész a család megtartó szerepéről tartott bevezető előadást.**

A rendezvény házigazdája a hagyományos családmodellről szólva nagy szeretettel emlékezett vissza az őt felnevelő egyszerű falusi világban élő háromgyermekes családra, amelyhez a nagyszülők is hozzátartoztak. Olyan világ volt ez, ami mai ember életéből hiányzik – hangsúlyozta.

Elismerte, hogy nincsen abszolút boldog család, amelyben csak az öröm van jelen. Saját emlékei, a 450 temetés kapcsán megismert életút, valamint a Bibliában szerepelő családok története is azt igazolja, hogy öröm és bánat, vita, hangos szó, zűrzavar, hűtlenség és sok más súlyosabb történés is jelen lehet a családok életében. Mindezt azonban felülírhatja a szeretet, a biztos háttér, a megnyugvás, a társ, a gyermekek közössége, amit a saját családjába való hazatérés jelent, annak ellenére, hogy a lelkészi hivatás gyakorlása néha megnehezíti a közös ünnepeket. Nagy László visszaemlékezett, hogy fontos esemény volt számára, amikor elődje, Kolcsár Sándor lelkész idejében az édesanyák napja mellett megünnepelték az apák napját is, aminek a beszélgetők véleménye szerint nagyobb népszerűséget kellene szentelni.

Dr. Ábrám Zoltán, a MOGYE Közegészségtan Tanszékének professzora hallgatóival együtt évek óta az erdélyi magyar lakosság népesedési kilátásait, a családszerkezet változását vizsgálja a székelyföldi felnőtt lakosság körében. Az eredmények azt jelzik, hogy az egykori hagyományos nagy családra jellemző gyermeklétszám a kritikus értékre csökkent, ami már közösségünk fennmaradását veszélyezteti. A legutóbbi két népszámlálás között kétszázezer lélekkel lett kevesebb a romániai magyarság létszáma. Nem egyedülálló, hanem európai és immár közép-kelet-európai jelenségről van szó. A csökkenő termékenységgel, a természetes népességfogyással, a születéskor várható élettartam emelkedésével, a lakosság elöregedésével, a házasságok arányának csökkenésével, valamint a válások számának a növekedésével veszélybe került a népesség természetes utánpótlása, s a demográfiai válságot új kihívások egészítik ki – olvasható a kötet előszavában.

Közösségünk fennmaradása érdekében olyan politikára van szükség, amely megakadályozza a kedvezőtlen folyamatot. Előtérbe helyezi a hagyományokra épülő értékrendet, a családközpontúságot, a szülőföldön való boldogulást – olvasható a könyvben közölt ismertetőben. Ehhez szeretne hozzájárulni a szerző is a gyermekvállalás pszichológiai és társadalmi háttértényezőinek az erősítésével. Ilyen kedvező tényezőként dolgozta ki a családi születésnap számontartását és megünneplését. A szülők és gyermekek születésnapján kívül a családtagok születési dátumának középarányosából egy közös családi születésnapot lehet kiszámítani. Eszerint a család annyi éves, mint abban az évben az egyes családtagok által betöltött évek összege. Mivel a születési hónapok, napok középarányosa alapján ez a nap általában nyári időpontra esik, könnyen megtartható, lehetőséget teremt a közös ünnepre és együttlétre, amelyre minden családtag meghívhatja a számára kedves ismerősöket. Egy ilyen családi születésnapon szerzett élményeiről számolt be Szucher Ervin is.

A kört lehet bővíteni az unokák, dédunokák beszámításával, három, sőt négy nemzedék családi születésnapjának a kiszámításával. A két éve indítványozott családi születésnappal kapcsolatos részleteket tartalmazza a tudományos ismeretterjesztő könyv, amely a szerző e témában közölt tanulmányainak, népszerűsítő írásainak a gyűjteménye.

Dr. Ábrám Zoltán másik „szabadalma”, hogy a nászút mintájára a házasságot megpecsételheti a „százút”, a közösen száz évet betöltő házaspárok utazása, a gyermekektől, házimunkától, munkahelytől való „szöktetés” a közös élet jobbítása, a kapcsolat feltöltése érdekében. *(bodolai)*

Fotó: Kerekes Péter Pál

Ajándék

Visszatekintő dr. Csige Sándor Zoltán nyugalomba vonult csíkszeredai vezető konzullal

Hiányozni fog rendezvényeinket biztató szavakkal köszöntő, mindig mosolygós arca, amellyel az eltelt évek során el tudta hitetni velünk, és egy idő után talán ő maga is úgy érezte, hogy közülünk való, s ilyen minőségében osztozik örömünkben és elkeseredésünkben is.

Bodolai Gyöngyi

Dr. Csige Sándor Zoltán, Magyarország Csíkszeredai Főkonzulátusának vezető konzulja Erdélybe érkezését követően részt vett az intézmény építésében, a székelyföldi lakosok kedvezményes újrahonosításában, és – nem közvetlen felelősként – a magyar államelnöki kitüntetések előkészítésével és átadásával kapcsolatos teendőkben is. A határon túli magyar állampolgárok szavazásának a megszervezésében két választás idején teljesítette a rábízott feladatokat. Két héttel ezelőtt, április 30-án távozott őrhelyéről. Hazatérése előtt beszélgettünk el életéről, diplomáciai karrierjéről, amely távoli ázsiai országokon át vezetett a Székelyföldre.

Debreceni emlékek

– Műszaki doktorátus és diplomáciai pályafutás – nem mindennapi társítás. Honnan, hogyan kezdődött az odavezető út?

– Debrecenben születtem kisiparos családban, édesapám jól képzett szakemberként a saját üzemében kiváló minőségű bőrt gyártott, de az államosítást követően gyermekkoromban már csak az óriási betontömbök maradtak, amelyek a gépek talapzatát képezték. Édesapám munkanélküli lett, aztán fizikai munkát végzett, majd a kisipari szövetkezetek (ÁFÉSZ) megalakulása után újra a bőrszakmával foglalkozott. Gyermekkorom feledhetetlen élményeként őrzöm, ahogy az általa vezetett nagy Csepel teherautóval járjuk a megyét.

A Diószegi úton laktunk, így a városszéli családias, barátságos légkörű iskolában végeztem az első négy osztályt, majd édesapám a református nagytemplom és a kollégium épülete között álló Füvészkert Utcai Általános Iskolába íratott. Ott szerettem meg a debreceni nagytemplom harangját, és amikor a reformáció 500. évfordulóját ünnepeltük Marosvásárhelyen, nagy örömmel hallottam, hogy Vártemplom harangja is ugyanabban a szólamban kondul.

Bár jól tanultam, a nyolcadik osztály elvégzése után édesapám, aki már nem volt fiatal, azt tanácsolta, hogy válasszak egy olyan iskolát, ahol szakmát is tanulhatok, hogy hamarabb meg tudjak majd állni a saját lábamon. Így kerültem a Mechwarth András Gépipari Technikumba, ahol 1972-ben érettségi és képesítő vizsgát tettem azon az évfolyamon, amely még gépésztechnikusi oklevelet kapott. Az iskola indított el a műszaki pályán, de nem csak, ugyanis már hatodik osztályos koromtól rádiós szakkörbe jártam.

Rádiós szakkör és a kapcsolatépítés

– A hatvanas években igazi fiús hobbinak számított a rádióamatőrködés, ami az internet világában sokat veszített népszerűségéből.

– Azok számára, akik egy kicsit is érdeklődtek a világ iránt, a rádiós szakkör lehetőséget biztosított olyan kapcsolatok építésére, ami másoknak abban az időben nem adatott meg. Középiskolás koromban már a debreceni rádióklubban tevékenykedtem, és gyakorta összeköttetést létesítettem a nagyon aktív székelyföldi állomásokkal, Marosvásárhely, Csíkszereda, Gyergyószentmiklós, Sepsiszentgyörgy rendszeres partnereink voltak. Akkoriban nagyon benne éltek a gondolatvilágomban, és nem is sejtettem, hogy ezeknek a helyeknek egykor mekkora jelentősége lesz az életemben. Érettségi után a miskolci Nehézipari Műszaki Egyetem gépészmérnöki karára jelentkeztem, ahol három félév után világossá vált számomra, hogy nem akarok gépészmérnök lenni, és ismerőseim komoly ellenkezése ellenére kiléptem. Úgy éreztem, hogy nem kötelezhetem el magam egész életemre egy olyan szakma mellett, aminél van valami, amit jobban szeretek.

– Gondolom, hogy a rádiózás volt az igazi „szerelem”.

– A híradástechnika, a telekommunikáció kötött le, ez határozta meg minden programomat, a tranzisztorok, az elektroncsövek, az antennák stb. érdekeltek. Gépésztechnikusi végzettségem és rádióamatőr múltam alapján a budapesti Mechanikai Laboratóriumban kaptam állást, ahol rádió adó-vevőket gyártottak. Mivel ott készültek a külügyminisztérium rádióállomásai, szoros kapcsolatban állt a céggel. A világ különböző pontjain levő állomásokat karban kellett tartani, ami nagyon vonzónak tűnt számomra. A vágyam 1990-ben teljesült, amikor „külügyes” lettem. Időközben elvégeztem a Budapesti Műszaki Egyetem villamosmérnöki karát, kiváló eredménnyel. Röviddel azután, hogy a külügynél alkalmaztak, Kambodzsában megüresedett a kommunikációs állás, és mint rádióamatőrt is alkalmasnak találtak arra, hogy a meglehetősen zord körülmények között eleget tegyek a rám háruló feladatnak. 1990 augusztusában már a Kambodzsai Népi Demokratikus Köztársaságban találtam magam, ahol polgárháború dúlt…

Kemény kezdet Kambodzsában

– Ez nem lehetett túlságosan vonzó kezdet, bár néha éppen a nehézségek serkentik az embert.

– Mivel a főváros, Phnom Penh nagyon közel van az Egyenlítőhöz, hat és fél – hét óra között már sötétedett, és reggel hat óra körül világosodott. Amikor beállt a sötét, kijárási tilalom lépett életbe, és a rendfenntartó erők az állványos géppuskákat betolták az útkereszteződésekbe. Nem volt könnyű időszak, bár szakmailag nagyon érdekesnek éreztem, ugyanis Budapesttel rádión keresztül tartottuk a kapcsolatot, s a berendezés üzemeltetése reám hárult. Az ENSZ békefenntartó missziója (UNTAC) keretében száz magyar rendőr teljesített Kambodzsában szolgálatot, és egyik legfontosabb eredményünknek tartom, hogy aktívan segítettük a munkájukat, és a nagyon kemény események ellenére valamennyien életben maradtak. Ebben a magyar nagykövetségnek nagy szerepe volt.

1995-ben jöttem el, már a Kambodzsai Királyságból, mert az ENSZ-misszió és a választások eredményeként Norodom Szihanukot királlyá koronázták.

– Milyen maradandó élményei fűződnek még Kambodzsához?

– Két dolgot szeretnék említeni. Egyrészt a polgárháború miatt rádióamatőr tevékenység az országban nem volt, ezért Kambodzsa a rádióamatőrök közösségében a világ egyik legkeresettebb országának számított. A helyi hatóságoktól engedélyt kaptam, és attól kezdve óriási népszerűségre tettem szert, ami rendkívül jó érzéssel töltött el. Éjszaka felhívtak Amerikából például, hogy jók a körülmények, és kapcsoljam be amatőr rádiómat. A rádióamatőrökről tudni kell, hogy okleveleket gyűjtenek, és többek között van egy olyan, amely a minél több országgal való kapcsolat igazolására szolgál. Kambodzsa a nehéz kategóriába tartozott. 1995-ben, amikor elhagytam az országot, a királytól egy levelet kaptam, amiben megköszönte, hogy „Csige Sándor Zoltán attasé rádióamatőri tevékenységével rengeteget tett Kambodzsa megismertetéséért”. A politikailag elszigetelt országban rádiós tevékenységemmel hozzájárultam Kambodzsa hírének és ismertségének a növeléséhez.

Másrészt, amikor 1990-ben az állomáshelyemre érkeztem, a szakmailag nagyon ingerszegény környezetben arra vágytam, hogy valami hasznosat tegyek. A felismerés arra serkentett, hogy szakmailag tovább képezzem magam. Szabadságom idején, 1991-ben a külügyminisztérium vezetősége engedélyezte, hogy doktori képzésre jelentkezzem. Mivel jó eredménnyel végeztem az egyetemet, lehetőségem nyílt arra, hogy a Budapesti Műszaki Egyetem doktori iskolájába magántanulóként felvegyenek, és a külügyminisztérium távközlési rendszerének a témájában elkezdjem a munkát. 1996-ban kaptam meg informatikatudományból az egyetemi doktori fokozatot.

Ahogy telt az idő, egyszer csak kiderült, hogy a kambodzsai nagykövetet, aki mellett dolgoztam, Jakartába helyezték. Miután korábban jól megismerte a munkámat, és elégedett volt velem, hívott Jakartába, ahol a kommunikáció mellett a tudományos és technikai attasé feladatkörével is megbíztak. Jakartában volt az ASEAN (Délkelet-ázsiai Nemzetek Szövetségének) a központja. Ezen keresztül olyan ügyeket intéztünk, amelyek Magyarország és az ASEAN-tagországok tudományos együttműködésének a lehetőségét vizsgálták és támogatták. Emellett működött a telekommunikáció, és akkor már számítógépes rendszerekkel is foglalkoztam.

Az érdekes Indonézia

– Ugyancsak Ázsia, de egészen más világ ez a sokezernyi szigetből álló ország. Menynyire sikerült megismerni?

– A 14.000 szigetből álló hatalmas kiterjedésű országot lehetetlenség volt bejárni, hiszen nekünk dolgozni kellett, azonkívül rádióamatőrként is tevékenykedtem. Folyamatos elfoglaltságom ellenére eljutottam Balira például, és az ország különleges természeti szépségeiből is megtekinthettem néhányat.

Érdekes ország volt, amelyben a világ legnagyobb muzulmán közössége él, 1998-tól 2002-ig tartó küldetésem idején 215 millióan voltak. Indonéziában olyan kultúrája van az iszlámnak, ami másokat is hagy élni. Vannak ott is szélsőségesek, előfordultak összetűzések, de a keresztény közösségeknek alapjában véve nem kell félniük. A rádiózás lehetőséget nyújtott arra, hogy a hivatali kapcsolatokon túl egyszerű emberekkel is megismerkedjem, és ezen keresztül sok olyan dolgot megtapasztaljak, ami egy diplomata számára, aki a merev szabályok között él, rejtve marad.

– Amikor az egyszerű emberek megnyíltak, tudták-e, hogy kivel kerültek kapcsolatba?

– Igen, mert az egyenes utat tartottam a legegyszerűbbnek. Az ember legyen az, aki, és akkor nem kell szerepet játszania. Nekem megadatott, hogy így viselkedhessem, és ez nagy könnyebbség volt az életemben.

– Mi volt a legemlékezetesebb élménye az indonéziai attasénak?

– Ez is a rádiózáshoz kapcsolódik. Jakartától északra található az Ezer szigetek, ahol egy rádióamatőr világversenyen vettünk részt körülbelül 30-an, és velem volt a kisebbik fiam is. Egy csűrszerű nyitott épületben aludtunk a tengerparton, amikor arra ébredtem, hogy egy másfél méteres nagy fekete gyík szaglász bennünket. Ahogy megmozdultunk, elszaladt, és belecsobbant a tengerbe. Az indonézek megszokták, nem is törődtek vele, de számunkra maradandó élményt jelentett.

Küldetésem idején nagyon megragadott az Indonéziában élő emberek természetközelsége és hitvilága. Fölfedeztem olyan dolgokat is, például a szellemvilág létezésének az érzetét, amire az európai emberek már nem nyitottak.

Miután lejárt a küldetésünk, visszatértem a külügyminisztériumba, és viszonylag rövid idő után 2003-ban a Szabadkai Főkonzulátusra neveztek ki alkonzulnak. A főkonzul igényt tartott rá, hogy a kommunikáció és a számítógépes teendők mellett bekapcsolódjak a nemzetpolitikai feladatokba is. Sok kedves ismerőst és néhány barátot is szereztem, majd öt év után lejárt a küldetésem.

Ügyfélbarát hivatalt Csíkszeredában

Az új kormány megalakulását követően, amikor kiderült, hogy az állampolgársági törvény a parlament döntésének megfelelően átalakult, aminek szervezeti keretei és azzal kapcsolatos feladatok lesznek, megpályáztam Csíkszeredát, és az állást el is nyertem. A konzuli főosztályon ismerkedtem meg a kijelölt csíkszeredai főkonzullal, dr. Zsigmond Barna Pállal.

Akkor alakult ki az elképzelésünk, hogy válaszként azokra az információkra és valótlan híresztelésekre, amelyek a „kis magyar világ” hivatalnokainak a túlkapásairól elterjedtek, olyan konzulátust építünk, ahol minden magyar ember, aki velünk kapcsolatba kerül, azt érezze, hogy a legnagyobb szerencse érte. Ezt ma ügyfélbarát hivatalnak nevezik, amire tudatosan készültünk, és úgy érzem, hogy sikerült is megvalósítanunk.

– Olyannyira, hogy ha a főkonzul vagy a vezető konzul jelen volt valamelyik rendezvényünkön, azt éreztük, hogy mindig is velünk voltak. A Zsigmond Barna Pál esetében részben igaz volt, hiszen Marosvásárhelyen nőtt fel, itt élnek a szülei…

– Én is itthon voltam. Sokat gondolkoztam azon, hogy honnan eredt ez az érzés, hiszen nem vagyok székely, nem lettem tiszteletbeli székely, de hajdú vagyok, akiket a székelyekhez hasonlóan az erdélyi fejedelmek vezettek és telepítettek a mai szálláshelyükre. Debrecen az Erdélyi Fejedelemség része volt, és az ott élő emberek életét, gondolkodását a reformáció, az Erdélyi Fejedelemség szellemisége határozta meg. Akkor miért ne lennék itthon? – magyaráztam meg magamnak az érzést, ami az első perctől kezdve a hatalmába kerített. Nagyon sokat segített a munkámban, hogy az itt élő emberek sorsát, nehézségeit, örömét nem kellett magyarázni, mert természetes volt, hogy azonosulni tudtam velük.

Kezdetben egy több tapasztalattal rendelkező fiatalember látta el a főkonzul mellett a vezető konzuli feladatokat, de egy idő után ő elkerült Csíkszeredából, és Zsigmond Barna Pál engem választott vezető konzullá, és a tisztséget 2018. április 30-ig töltöttem be.

Ami erőt adott

– Mi egy vezető konzul feladata?

– A csíkszeredai egy nagy főkonzulátus. 2011-ben, amikor elkezdődött a honosítás, komoly munka hárult ránk, amit adott pillanatban 11 konzul végzett. Azért, hogy a vezetőnk tudjon másra is figyelni, kijelölt egy első konzult az egyenlők közül, aki a szakmai munkát, a mindennapi rutinfeladatokat a főkonzul távollétében ellátta. Zsigmond Barna Pál rengeteget járt vidékre, és az intézménynek az idő alatt is működnie kellett.

– A gyakori terepjárást elmondhatjuk dr. Csige Sándor Zoltánról is, hiszen a nagy megemlékező ünnepségektől kezdve a marosvécsi találkozókon, nőszövetségi rendezvényeken, gyermekvetélkedőkön át hosszan sorolhatnánk, hány helyszínen, településen volt alkalmunk az elmúlt években találkozni. Hogy lehetett ennyi meghívásnak eleget tenni?

– Erőt adott, hogy éreztük, az erdélyi magyaroknak szükségük van arra, hogy a főkonzulátus képviselője jelen legyen közöttük, és pár biztató gondolattal támogassa őket. Közben a főkonzulátuson olyan remek csapat végezte a mindennapi munkát, ami lehetővé tette, hogy egyéb dolgokra is figyelni tudjunk. Törvénymódosításokat javasoltunk, mint például azt, hogy a vegyes házasságban élők esetében a házastársnak, aki nem tudta igazolni a magyar állampolgárságú felmenőket, de közös gyermeket nevelnek, és szeretne magyar állampolgárrá válni, lehetősége nyíljon erre. Természetesen a magyar nyelv ismerete továbbra is követelmény maradt, de a felmenők igazolása pótolható lett a magyar állampolgárral házasságban eltöltött tíz évvel, vagy a közös gyermekek együtt nevelésével eltöltött öt évvel. Sok egyéb olyan javaslatunk volt az évek során, amelyek megvalósulva az itt élő emberek javára váltak.

El kell mondanom, hogy a rádióamatőrködést nem hagytam abba, a csíkszeredai klub tagja vagyok, és a hatóságoktól kapott engedély birtokában sok összeköttetést valósítottam meg, de nem annyit, amennyit lehetett volna, ha több időm marad erre.

– Visszatekintve diplomáciai karrierjére, hogyan foglalná össze néhány szóban?

– Mindenhol jól éreztem magam, igyekeztem megbecsülni azt a helyet, ahol a hazámat képviseltem, megérteni az ország működését, szellemiségét, ami segített abban, hogy sehol ne legyenek konfliktusaim.

Igaz barátságok

– Milyen emlékezetes pillanatokat visz magával Erdélyből?

– Marosvásárhelyhez kötődő érdekes élményem volt a focitorna az újságírók, a polgármesteri hivatal alkalmazottai és a főkonzulátus csapata között. Mélyen megmaradt bennem a szentegyházi huszárcsapat esküvése, a Gyermekfilharmónia koncertjei és tagjainak állampolgársági esküje, és sorolhatnám tovább a szebbnél szebb élményeket.

Sok nagyszerű emberrel ismerkedtem meg, és Erdélyben is kötöttem néhány igaz barátságot. Összességében azt a lehetőséget, hogy Csíkszeredában tölthettem a nyugdíjazás előtti utolsó szolgálatom, a Jóisten ajándékának érzem.

– Mire a legbüszkébb, ha az eltelt évekre visszatekint?

– A fiaimra: mindketten a diplomáciai pályát választották, és Szabadkán, illetve Kolozsváron teljesítenek konzulként szolgálatot.

Büszke vagyok még az elvégzett munkámra, amelyet a köztársasági elnök „Rendkívüli követ és meghatalmazott miniszter” diplomáciai rang adományozásával is elismert.

Erdélyi magyar népviseletek (91.)

A Felső-Maros mente székely népviselete (9.)

A vajdaszentiványi női viselet (3.)

Asztalos Enikő

A lányok és a fiatalasszonyok régi viselete az ing – lájbisfersing – kötény volt, s az alsónemű hozzá az alsószoknya. Emellett az asszonyok – s ritkábban a lányok – egy másik polgári eredetű ruhaneműt is viseltek. Ennek alapfehérneműje a hosszú, térdet takaró ing volt háziszőttes vagy bolti gyapotanyagból, fehér színben, az anyagából kivágott 2-3 ujjnyi vállpánttal. Erre vették fel a két fehér színű, derékban ráncolt, alján stikkolással szegett gyapot alsószoknyát. A felsőruha: blúz – szoknya – kötény. A blúz mindig hosszú ujjú s magas nyakú, ritkábban pántos, gyakrabban galléros volt. Elöl gombolódott, s derékon alul 10-12 centivel lennebb ráborult a szoknyára, kötényre. Anyaga mindig azonos volt a szoknya anyagával, bolti, az évszaknak megfelelő vékony vagy vastag kelméből. Nyáron lengébb, színes, esetleg apró mintás anyagot használtak, télen az ünneplő bársonyt, tánchoz parkétot, „diftint". Karcsúsították, hogy csinos legyen benne a nő. Az ujjakat karöltővel szabták, és mandzsettában végződtek. A fiatalok világosabb színeket használtak (lilát, kéket, zöldet), az idősebbek sötétkéket vagy feketét. Ha a templomi nagyünneplő egyszínű bársony- vagy selyemanyagból készült, fentről, a nyaktól lefele lerakások vagy zsinórdíszek futottak végig rajta. A szoknyát mindig ráncolták derékban, s aljára körbe 10 centi széles bársonyszalagot varrtak. A kötény a szoknya színéhez találó, vékonyabb anyagból, többnyire selyemből készült, s a szoknya aljánál tenyérnyivel fennebb kötötték meg. Ezt is ráncolták derékban, pántjai kiszélesedve, hátul, középen csokorra kötve, s 20-30 centire a masnitól lelógtak a szoknyán. A kötény alját dupla levarrt rakások, hajtások vagy csipkebetét, esetleg fodor díszítette, s körbevarrták keskeny csipkével. Az asszonyok ezt a ruhát is fejkendővel viselték, s adatközlőim szerint az 1950-es évekig hordták.

A menyasszonyi ruhát ritkán kölcsönözték, inkább megvarrták fehér, esetleg vajszínű kásmir vagy tükörselyem anyagból. Mindig egybeszabták, s kötény nélkül vették fel, polgári mintára. A fátyolt is készen vették, és csak fél méterrel volt hosszabb a ruhánál. A mirtuszkoszorút is megvásárolták, nemigen kölcsönözte senki. Éjfélkor, a kontyoláskor a násznagyasszonyok az új asszonyt felöltöztették a kétrészes blúz – szoknya – kötényből álló kontyolóruhába.

A bokáig érő régi ruhákhoz a XX. század elején az asszonyok télen nagykeszkenyőt, a lányok derékban keresztbe kötött hárászkendőt vettek magukra. A ruhák rövidülésekor kabátokat kezdtek varratni a városból vett szövetanyagból. Háromnegyedes volt a hosszúsága, karcsúsítva, fazonos gallérral, bevont gombokkal, két zsebbel. „Diftinnel", parkétanyaggal bélelték.

A nyári női cipő itt is spanglis volt, beszélnek 2-3 spangliról is az adatközlők. A téli cipő előbb a „száras cipő", a magas fűzős cipő, majd a csizma. Előbb puha szárú, később „ezerráncú" csizmákat vettek vagy rendeltek meg az ünneplő ruhákhoz. Csizmát helyben is lehetett rendelni, vagy a piacról vették meg.

A női csizmának 3-4 centi magas sarka volt. A díszzsebkendőt a maguk rajzolta mintára színes pamuttal hímezték ki, és csipkével szegve kézben fogva viselték.

Az 1940-es években kezdték levetni a viseletet. A lányok Marosvásárhelyen, Régenben szolgáltak, „s onnan hozták a divatot" – mondják adatközlőim.

Nappali ruhák

Idén főleg a feminista mozgalom befolyásolja a divatot. A 2018-as tavaszi-nyári szezonban a divattervezők igyekeztek a nőies és férfias jegyeket úgy kombinálni, hogy a női egyéniség minden jellemzőjét hangsúlyozzák, és minden hölgy a saját énjére találjon ezekben a ruhákban, ugyanakkor elegáns, stílusos és kifogástalan legyen a megjelenése.

Casoni Szálasi Ibolya

Idén ismét divat a BABOS, viszont ezúttal másképpen, azaz szokatlan, a klasszikustól eltérő formában is, pédául degradéban növekvő babok, többféle méretű babos anyag kombinálása, apró, sűrű babok, csíkos alapon tarka babok, aszimmetrikus óriásbabok más mintákkal kombinálva – mindezek klasszikus fekete-fehérben vagy színesben egyaránt divatosak.

A MINTÁK esetében a szokatlan jelző talál a legjobban a különleges, színes, meglepő ábrákkal díszített anyagokból készült ruhákra, melyek megszépítik mindennapjainkat.

AZ ÓRIÁSVIRÁGOK is vidámságot, életkedvet sugároznak, akár a ruha egyik részét díszíti egy vagy több óriásvirág, akár az egész anyagot befedő, gazdag, tarka virágminta uralja a képet.

A női vállak eleganciáját kihangsúlyozó VÁLLPÁNTOS RUHÁK és kötényruhák idén, ha keskeny pántúak és áttetsző anyagból készültek, nemcsak a vállat, hanem az egész testet látni engedik. Ugyanolyan divatosak a visszafogottabb, könnyű anyagokból készült darabok is.

„A kevesebb többet jelent" elvet az ELEGÁNS NAPPALI RUHÁK esetén is alkalmazták a divattervezők, meleg színárnyalatú, kiegyensúlyozott hosszú, lezserebb formájú, egyszerű szabású darabokat alkotva, melyek ismételten bizonyítják, hogy az egyszerűség kihangsúlyoz- za a női szépséget.

A ROMANTIKUS, BOHÓ STÍLUS kiemelkedő kontúrjaival ismét hódít. Akár fluoreszkáló kötött anyagokból, akár virágmintás anyagokból, csipkerátétekkel vagy népi motívumokkal díszített darabokat választunk, biztosan divatosak leszünk.

A NAPPALI STRANDRUHÁK is különlegesek. Úgy tervezték őket, hogy nemcsak a strandra, hanem egy víz melletti partira is alkalmasak. A könnyű, finom anyagokból készült, eredeti formájú kötényruhák mellett találunk bonyolultabb szabású, különleges részletekkel ellátott ruhákat is. A jelszó itt a kísérletezés és a merészség.

Semmi sem kellemesebb nyáron, mint egy lezser, pihekönnyű ruha viselése. Ezért a divattervezők nappalra NYÁRI RUHAKÉNT lenge anyagokból varrt, érdekes, absztraktmintás, csipkés, fodros vagy kivágásokkal, hasítékokkal ellátott ruhacsodákat ajánlanak. A meleg ellenére ismét divatosak a HOSSZÚ UJJÚ ruhák, melyeket estére is nyugodtan felvehetünk. És végül az elegáns megjelenés érdekében egyetlen divatkedvelő hölgy ruhatárából sem hiányozhat idén a MINIRUHA, mely lehet bármilyen színű vagy stílusú, az a fontos, hogy egyéniségünknek megfelelőt válasszunk.

Ember és állat harmóniája

Elkényeztetett és agresszív kutyák

Kis testű kutyák rángatják pórázon gazdájukat, ez a látvány egyre gyakoribb, a szakértők szerint pedig elfogadhatatlan. „A kutya nem traktor, hogy húzzon" – hangsúlyozza az oktató, és a hasonlat nem véletlen.

Szer Pálosy Piroska

Fotó: Szer Pálosy Piroska

– Miként lehet változtatni az elkényeztetett vagy agresszív kutyák szokásain, hogy ne ők diktálják a tempót, és a viselkedésükkel ne uralkodjanak a közvetlen környezetükön? – kérdeztük *Pletl István* kutyakiképzőt.

– A kutyaiskolákban a csoportos foglalkozások alkalmával a kiképzésvezető irányításával valójában a kutyatulajdonosok képzése folyik. Elsődleges szempont ugyanakkor, hogy a kutyák mentálisan és fizikálisan is fejlődjenek. A kiképzésvezetők a kutya képességeihez, fajtajellegéhez, a tulajdonos igényeihez, az adott helyzethez igazítják a foglalkozások menetét. Általában minden fajtájú és korú kutyával lehet látogatni a képzéseket, de vannak olyan egyedek is – például a kaukázusi juhászkutya vagy a közép-ázsiai –, melyek berögzött szokásai egy bizonyos életkoron túl már nem alakíthatók hatékonyan. Ösztöneikből adódóan az említett fajták agresszívebbekké válhatnak, mivel medvevadászatra tenyésztették ki. A foglalkozások során elsősorban a kutyának adott utasítások oktatására kell helyezni a hangsúlyt annak érdekében, hogy minél harmonikusabbá váljék a kutyával való együttélés a mindennapokban.

– Mi a kutyaiskolák előnye, illetve hátránya?

– A kutyaiskolák előnye, egyben nehézsége is a kezdő kutyatartó számára, hogy az ebet fajtársai között képezik. A kutyaiskola nem mondható ingerszegény környezetnek, ezért a kutyáknak a kezdetekben nehézséget okozhat a figyelmét elvonó ingerek megszokása. Ugyanakkor a csoportos foglalkoztatások előnye, hogy adottak azok a feltételek a kutyák számára, ahol ellenőrzött körülmények között folyhat a szocializáció kutyákkal és emberekkel egyaránt. A foglalkozásokon a pozitív megerősítés mellett a gazda felsőbbrendűségét is tudatosítani kell az állatban, hogy minden téren egészséges kapcsolatot lehessen kialakítani.

– Milyen gondokkal keresik meg a kutyakiképzőket a tulajdonosok?

– Általában akkor keresik fel a kiképzőt, amikor az állatok már kezelhetetlenek. A kis testűek támadják a nagyobbakat, az agresszív kategóriába tartozók támadólag lépnek fel, volt rá eset, hogy még a saját gazda sem mehetett az állat közelébe. Ezek olyan szélsőséges esetek, amelyeket időben kezelve sokkal eredményesebben lehet orvosolni. A kiképzési, nevelési technikákat a gyakorlatban is szemléltetve a kutyatulajdonos is elsajátítja. Alapvető követelmény azonban a következetesség, hogy a rossz beidegződések ne törjenek újra felszínre.

– Hogyan viselkedik egy jól szocializált kutya?

– A jól szocializált kutya fajtársaival nem agresszív, konfliktushelyzetben más kutyákkal nem lép fel támadóan. Súrlódásmentesen együttműködik, beilleszkedik a falkába, a változó rangsort képes elfogadni még akkor is, ha az számára visszalépést jelent. Vezetőjével mint első számú irányítójával együttműködik, utasításait elfogadja.

– Lehet-e barátságos magatartást elvárni egy örökbe fogadott kutyától a család cicája iránt?

– Mivel mindkét állat a ragadozók családjába tartozik, ez nem lehet elvárás. Vannak kivételek, amikor a cica a kutyával együtt nőtt fel, vagy spontán megbarátkoztak. Mivel a táplálékláncban a kutya a macska fölött van, zsákmányának tekinti a cicát, és ezt az ösztönt nem lehet a kutyából kiirtani – mondta az oktató.

Az asztrológus üzenetei

Tóth Sándor

Mottó: „A tér és idő rabjai,
Az öröklét remetéi
vagyunk. Minden kétség fölött
Őrlődünk két pólus között.”

Kedves Olvasók!

Idén május 21-től június 21-ig tartózkodik a Nap az Ikrek jegyében. Naptárilag ez a tavasz utolsó harmada, felkészülünk az év legmelegebb évszakára. 2018-ban már a Bika havában is nyárszerűek voltak a nappalaink, csak a hűvösebb éjszakák és hajnalok jelezték a tavaszt.

Az Ikrek a „kapcsolatok felelősei”. Nyitottak, kíváncsiak, megismerési vágyuk túllép minden határt. Az információk megszerzése és közvetítése alapadottságuk. A kérdés csak az, hogy egójuk mire használja, milyenné formázza a közlendőjüket. A hitelesség kérdésével, jó, ha ezt legalább önmagunknak bevalljuk, eléggé „hadilábon állunk”. Kevés olyan embert ismerünk, aki nemcsak azt mondja, amire gondol, hanem azt is cselekszi. Mi lenne, ha azt mondanánk a főnökünknek, hogy nem tudunk mit kezdeni egy olyan döntéssel, amit ostobaságnak tartunk? Vagy kifejeznénk a nemtetszésünket, esetenkénti megrökönyödésünket, ha valamelyik ismerősünk kékre festette a haját? Vagy szembesítenénk egymást a be nem tartott ígéreteinkkel. Soroljunk fel néhány embert, aki képes betartani a tízparancsolatot! Na jó, elég lesz egy is az ismeretségi körünkből. Ugye nem jártunk sikerrel? Az Ikrek erre azt mondja, hogy ezt olyan rég írták, ósdi, elavult, retrográd. Legyünk nyitottabbak, modernebbek, lazábbak, ne görcsöljünk ilyeneken! A házastársi eskü is végigmondatja a pap a templomban, a hallgatóság pedig, ha éppen nem a meghatottság varázsában leledzik, udvariasan konstatálja egy belső mosollyal fűszerezve, hogy ezt úgysem fogják betartani. Mit szólna a pap, ha valamelyik, netán mindkét fél azt mondaná, hogy „sajnos olyat nem ígérhetek, amit úgysem fogok betartani”? Kell-e nekünk ez a súlyos morális kereszt? Vajon csak azért ígérget az ember, hogy aztán legyen mit megszegni?

Mindannyian szépítünk, mert tagadjuk a csúnyát. Azt gondolom, hogy a kedves olvasó számára ismerősen cseng a „kegyes hazugság”. A kifejezés tartalmazza a hazugságot elkövető egyén felmentési kísérletét. Lehet-e kegyes a hazugság, vagy csak szőnyeg alá söpör egy problémát? Netán kivárásra játszás, hátha majd egy kedvezőbb konstelláció javít a végeredmény színezetén? Előbb-utóbb mindenki kénytelen lesz „coming out”-olni, hogy egy divatos kifejezéssel éljek, mert a sorsesemények hatására, a negatív tanítások – veszteségek, betegségek következményeként – a bennünk élő Sophia lehetetlenné teszi az igazság letagadását.

Mi, emberek, a kapcsolataink által fejlődünk, csiszolódunk. Testünk minden sejtje, szövete, szerve és szervrendszere összekapcsolódik egy központi vezéreszme körül, mely nem más, mint az élet. Az emberi szervezet optimális modellje lehetne egy emberi közösség tökéletes együttműködésének. Ezt sajnos nem vesszük figyelembe. A vágyvilág csapdájába került emberiség többet szeretne kivenni a közösből, mint amennyit beletesz. Egy állandóan növekvő anyagi, érzelmi és mentális adósságspirálban vergődünk, mely nem kecsegtet fényes perspektívával. A helyzet az, hogy a világ jobbításában nem csak a vezetőinknek, hanem nekünk is van felelősségünk.

A kapcsolatok témájában egyvalamit nem kerülhetünk ki. Ez pedig az élő kapcsolatok fontossága. Tulajdonképpen ez a valódi kapcsolódás. A többi csak gondolatok, érzések, indulatok és hangulatok virtuális csereberéje a világhálón. Modern időrablók vagyunk, valós megélések lehetőségét iktatjuk ki az életünkből. A mosolygós arc, a vigyorgó fej, a könnyeket hullató grafika, a szívecske meg sem közelíti a bensőnkből áradó mosolyt vagy szomorúságot, egy ölelést vagy egy szerelmi vallomást.

Észrevételeiket, véleményüket várom az asztros@yahoo.com címre.

Vigyázzanak magukra és egymásra!

Hetvenötödik nyelvlecke

Kárpátalján jártunk

Ötvös József

Kárpát-medencei tájegységeink általában nevükben hordozzák múltjuk és jelenük történelmét, legyen az országrésznyi régió, mint Erdély, vagy csak pár településből álló kistérség, mint a Barcaság. Két héttel ezelőtt egy sokatmondó és elgondolkoztató mondattal kezdték az egyik ilyen tájegység bemutatását: ez a vidék a legfiatalabb mesterségesen létrehozott térség, ami 1920-ig nem létezett. A ma Ukrajnához tartozó Kárpátaljáról van szó, ahol április végén akadémiai napjait tartotta a jövőben fél évszázados Európai Protestáns Magyar Szabadegyetem. Azt a négy vármegyét 99 évvel ezelőtt szakították el tőlünk, és még ma is csak útlevéllel kereshetjük meg ott született nemzettestvéreinket.

A Kárpátalja elnevezést először egy Munkácson megjelenő hetilapban írták le, 1889-ben. Az akkor ott élők furcsának találták a megnevezést, és kételkedve fogadták, mondván: széles e hazában sokfelé el lehet ezt mondani. Aztán egy jó emberöltő után történelmi meg földrajzi kifejezéssé és valósággá vált.

Egész pontosan Trianon idején jött létre ez a közigazgatási egység, amely nagyrészt négy egykori megye – Bereg, Máramaros, Ung és Ugocsa – nagyobb részét foglalja magába, és egy évszázad alatt megélt históriáját egy tragikomikus történet szemlélteti a leghitelesebben. Igaz történetként mesélték el, de ha csak kitalált az egész, akkor is fájdalmas életút.

Egy nő mondta el életének fontosabb eseményeit. Ő az Osztrák-Magyar Monarchiában született, Csehszlovákiában járt iskolába, Magyarországon ment férjhez, a Szovjetunióban szülte meg és nevelte fel gyermekeit, majd Ukrajnában lett nyugdíjas. Erre a kérdező riporter kedvesen megjegyezte: akkor maga sokfelé járt és élt, mire a nő így válaszolt:

– Ó, kedvesem, én erről a helyről soha el nem mentem, csak az országhatárok voltak hűtlenek hozzánk, s mozgolódtak mindegyre a hatalmi parancsok szerint.

Ma alig 130-140 ezer magyar él még ott, ragaszkodva Vereckéhez és a munkácsi várhoz, imádkozva a szépen rendbe tett templomokban, kitartással küzdve az anyanyelvük használatát sértő oktatási törvény ellen.

Konferencia és megemlékezés

Dr. Ábrám Zoltán

A Magyar Egészségügyi Társaság 25. ünnepi konferenciájára és éves közgyűlésére került sor Kaposváron anyaországi és határon túli (Székelyföld, Partium, Felvidék, Kárpátalja, Délvidék, Muravidék) tagok részvételével. Sajnos az egyesület létrehozását 1993-ban indítványozó, annak elnöki tisztségét az első tíz évben betöltő dr. Andrásovszky Barna már nem érhette meg az eseményt. A Szilágynagyfaluban született, 94 éves korában elhunyt alapító, örökös elnök emléke előtt tisztelegtek a résztvevők, és emléktáblát avattak a Mosdósi Kórház előcsarnokában, ahol a gyermektüdőgyógyász kórházigazgató tevékenykedett. Prof. dr. Kellermayer Miklós, a MET elnöke a hit és a szeretet fontosságát hangsúlyozta a gyógyításban, és az egészséges nemzet kialakításának a jelentőségére hívta fel a figyelmet. A Magyar Egészségügyi Társaság közgyűlése állásfoglalást fogadott el a marosvásárhelyi magyar orvos- és gyógyszerészképzés elsorvasztására tett újabb kísérlet ellen, amelyben a tanügyi törvényben multikulturálisnak megnevezett Marosvásárhelyi Orvosi és Gyógyszerészeti Egyetem számára előírt jogi előírások maradéktalan betartását szorgalmazták.

François (VI.) La Rochefoucauld herceg, memoár- és aforizmaíró egyik maximája alakul ki a rejtvény fősoraiban.

IDÉZET 1. — A — S

IDÉZET 2. — A — G

IDÉZET 1.: AZ UTOLSÓ MAGYAR KIRÁLYNÉ / FRANCIA ARANY / HITEGETŐ / FŰCSONK / A HÁZI ISTENEK HELYE A RÓMAI HÁZBAN / TÉVÉ! / HÁZBÉRLŐ / CIN / TÖRÖK VÁROS / ÉLETÚT / KERTI SZERSZÁM / LOCOMOTIV... (EGYÜTTES) / SZÁRAZ NÖVÉNYI SZÁR / SODRÁS / IMÁDKOZZATOK (LATIN) / BETEGET GONDOZ / A NÍLUS NÉMET NEVE / AZON A HELYEN

LÁM / CSOPPFOLYÓSODIK / VERDI OPERÁJA / LÓBIZTATÓ / SZAMÁRBESZÉDET HALLATÓ / TÖLTÖTT SÜLT TÉSZTA / FŰSZERFÉLE

PÁPAI KORONA / EGYIPTOMI FÉLSZIGET / EGYIPTOM FŐVÁROSA / FÉRFINÉV (MÁJ. 1.) / ERŐSZAKKAL ELVESZ / JOGVITÁT FOLYTAT / RÓMAI 1000 / BECÉZETT ILDIKÓ

FELTETT SZÁNDÉK / ELÉG (LATIN) / PORLEPTE / CETEN UTAZOTT / VÉGZETES (FRANCIA) / HIÁNYT KIEGÉSZÍT / TAPOS / IGEKÉPZŐ / SPANYOL ARANY

SŰRŰN MEGJELENŐ LAP / ADY EGYIK ÁLNEVE / DISZNÓPAJTA / MAGAS NÖVÉNY / VUK NAGYBÁTYJA / NÉVELŐ / FRANCIA SZEMÉLYNÉVMÁS / MAGAD / ÁLLÓVÍZ / NÉM.SZEM. NÉVM. / PARTSZAKASZ! / KALUGA FOLYÓJA / TEJTERMÉK

KAMERUNI FOCIKAPUS / JÚLIUSBAN ÜDÜLŐ / ...CEREteLI (GRÚZ KÖLTŐ) / OPOLE FOLYÓJA / ÚJ-ZÉLANDI ALAGÚT / GABONÁT BETAKARÍTÓ / LISTÁT OLVAS / BARÁT (SPANYOL)

CHATEAUBRIAND-MŰ / OLASZ SZERELEM / ZENEDRÁMA / LAMARTINE VERSE / FÁBA VÉS / MOSÓPORMÁRKA / ORVOSNÁL MONDJUK / KÖZÉP-AM. INDIÁN NÉP

VÉNAJELZŐ LEHET / EGÉSZ RÉSZE / KICSINYÍTŐ KÉPZŐ / A RÁDIUM VEGYJELE / OROSZ AUTÓMÁRKA / EBLAK / ARRA A HELYRE TEVŐ / LEHETŐSÉG / AMERIKAI NAGYMACSKA / ...CAPONE (GENGSZTER) / SÉRÜLÉS

TÁNCLÉPÉS / ...ATATÜRK / HONVÉDTÁBORNOK (JÁNOS) / M. KÖLTŐ (LÁSZLÓ) / NÉPES ÁLLAM / SZEMTELEN, KOMISZ / PÓTMAMA / ARRA A HELYRE TESZ

KERESZTÜL SILBAK / BEHAJLÍTOTT TENYÉR / AFRIKAI FOLYAM / AZ ANÓD PÁRJA / HOMOKGÁT A DUNA DELT. / PALACKZÁRÓ / VÉRADÓ / GYŐRI SP.KLUB / BIKAVÉR VÁROSA

JAPÁN DRÁMA / ÉNEKESMADÁR / ARRAFELE! / VÖRÖSMARTY RÖVID EPOSZA / TÖRMELÉKKGÁT / BALTI NÉP / ÉNEKES (SALVATORE) / ...AMIN DADA (UGAND. POL.) / DÉLI ÉTKEZÉS / SZÁNDÉKOZIK

ÓKORI HÁRMAS FOGAT / OLASZ EXKIRÁLYNÉ / A KIMONÓ ÖVE / BÜRÓ / PATRON PÁROS! / AZ EZÜST VEGYJELE / HORDÓMÉRTÉK / A SZARKA FARKA! / SZERB VÁROS

ROSSINI BORBÉLYA / ...HOFFMANN (NÉM. ÍRÓ) / PONT A KÖZEPÉN! / TÖRÖK VÁROS / VARRÓESZKÖZ / FLAMAND ÍRÓ (PIET V.) / KOTTARÉSZ! / EZER! / MUTATÓSZÓ

AZ OXIGÉN ÉS A GERMÁNIUM VEGYJELE / UGANDAI POLITIKUS / AMPER (RÖV.) / MEZ / BÓR VEGYJELE / CSŐRÖS AGYAGFUVOLA / BELÁT!

L.N.J. / SZÓNOK / TÉRMETSZET

A május 10-i rejtvény megfejtése: *Mindenki szeretné, ha olvasta volna, de senki sem szeretné elolvasni.*

Európai futballbajnoki eredmények

* *Angol Premier Liga, 38. forduló:* Burnley – Bournemouth 1-2, Crystal Palace – West Bromwich 2-0, Huddersfield – Arsenal 0-1, Liverpool – Brighton & Hove Albion 4-0, Manchester United – Watford 1-0, Newcastle United – Chelsea 3-0, Southampton – Manchester City 0-1, Swansea – Stoke 1-2, Tottenham – Leicester 5-4, West Ham United – Everton 3-1. *Az élcsoport:* 1. Manchester City 100 pont, 2. Manchester United 81, 3. Tottenham 77.

* *Spanyol Primera División, 37. forduló:* Real Sociedad – Leganés 3-2, Alavés – Athletic Bilbao 3-1, Betis – Sevilla 2-2, Deportivo La Coruna – Villarreal 2-4, Eibar – Las Palmas 1-0, Getafe – Atlético Madrid 0-1, Girona – Valencia 0-1, Real Madrid – Celta Vigo 6-0, Espanyol – Málaga 4-1, Levante – Barcelona 5-4. *Az élcsoport:* 1. Barcelona 90 pont, 2. Atlético Madrid 78, 3. Real Madrid 75.

* *Olasz Serie A, 37. forduló:* Benevento – Genoa 1-0, Inter – Sassuolo 1-2, Fiorentina – Cagliari 0-1, Bologna – Chievo 1-2, Crotone – Lazio 2-2, Torino – SPAL 2-1, Hellas Verona – Udinese 0-1, Atalanta – AC Milan 1-1, AS Roma – Juventus 0-0, Sampdoria – Napoli 0-2. *Az élcsoport:* 1. Juventus 92 pont, 2. Napoli 88, 3. AS Roma 74.

* *Német Bundesliga, 34. forduló:* Hoffenheim – Borussia Dortmund 3-1, Hertha BSC – RB Leipzig 2-6, Wolfsburg – 1. FC Köln 4-1, Mainz – Werder Bremen 1-2, Hamburger SV – Mönchengladbach 2-1, Schalke 04 – Eintracht Frankfurt 1-0, Freiburg – Augsburg 2-0, Bayer Leverkusen – Hannover 96 3-2, Bayern München – VfB Stuttgart 1-4. *Az élcsoport:* 1. Bayern München 84 pont, 2. Schalke 04 63, 3. Hoffenheim 55.

* *Francia Ligue 1, 37. forduló:* Guingamp – Olympique Marseille 3-3, AS Monaco – St. Etienne 1-0, Bordeaux – Toulouse 4-2, Montpellier HSC – Troyes 1-1, Nice – Caen 4-1, Lille – Dijon 2-1, Paris St. Germain – Stade Rennes 0-2, Strasbourg – Lyon 3-2, Amiens SC – Metz 2-0, Angers – Nantes 0-2. *Az élcsoport:* 1. Paris St. Germain 92 pont, 2. AS Monaco 77, 3. Lyon 75.

Megyei focikörkép

* *5. liga, Északi csoport, 18. forduló:* Alsóidecs – Mezőkirályfalva 12-1, Görgénysóakna – Abafája 1-2, Köhér – Lövér 7-5, Bátos – Nyárádremete 2-2, Magyaró – Marosfelfalu 9-0. A Szászrégeni Testvériség állt. *Az élcsoport:* 1. Nyárádremete 41 pont, 2. Bátos 37, 3. Görgénysóakna 34.

* *5. liga, Közép csoport, 18. forduló:* Csittszentiván – Tuzson 3-0, Gernyeszeg – Segesvár 1-1, Balavásár – Galambod 19-2, Cikmántor – Mezőrücs 0-3, Kerelő – Harasztkerék 1-1. Kerelőszentpál állt. *Az élcsoport:* 1. Harasztkerék 44 pont, 2. Balavásár 37, 3. Csittszentiván 33.

* *5. liga, Déli csoport, 15. forduló:* Mezőceked – Magyarsáros 4-1, Mezőtóhát – Maroskece 4-2, Marosludas II – Marosugra 7-3, Mezőzáh – Küküllődombó 2-1, Radnót II – Vámosgálfalva 9-1. *Az élcsoport:* 1. Radnót II 34 pont, 2. Marosludas II 31, 3. Mezőceked 27.

* *6. liga, 18. forduló:* Küküllőszéplak – Somosd 2-2, Koronka – Jedd 0-1, Csíkfalva – Nyárádgálfalva 4-0, Egrestő – Kibéd 5-0, Uzdiszentpéter – Mikefalva 0-3. *Az élcsoport:* 1. Nyárádgálfalva 44 pont, 2. Jedd 43, 3. Somosd 42.

A marosvásárhelyi röplabdázó ismertebb Focşani-ban és Craióván, mint szülővárosában

A 25 éves Andreea Matei **marosvásárhelyi röplabdázó Nagybányán, Craióván és Focşani-ban űzte eddig ezt a sportot, míg a 2016-2017-es idénytől kezdődően újra a 2. ligás oltyán alakulatot erősíti. Andreea szülővárosában mindeddig kevésbé ismert, hiszen itt soha nem volt leigazolva. A minap készségesen mesélt eddigi sportpályafutásáról a Népújságnak.**

Czimbalmos Ferenc Attila

– Mindig tudta, hogy röplabdázni szeretne?

– Édesanyám, Sorinela Matei helyi szinten röplabdázott, édesapám, Cornel pedig ökölvívó volt Marosvásárhelyen. Engem ritmikus tornára adtak négyéves koromban, ezt a sportot ötödikes koromig űztem. Aztán atlétikára jártam a Szász Albert Sportlíceumnál, és csak hatodik osztály után került be a röplabda az életembe, akkor is mint hobbi, a nyári vakációban.

– Melyik egyesületnél lett leigazolt röplabdázó?

– Nagybányán folytattam komolyabban a röplabdázást a hetedik osztályt követően, miután a szüleim beírattak az ottani Kiválósági Központhoz. Ott edztem, és nyolcadik után az ottani sportiskolában tanultam négy éven át, ott is érettségiztem. Idővel Nagybányáról Craiovára kerültem, ahol a röplabdázással egy időben egyetemi tanulmányaimat végeztem.

– Milyen volt a Craióván eltöltött időszak?

– Négy évig röplabdáztam az oltyán városban, igaz, nem volt könnyű tanulás mellett sportolni is, de végül mindkét téren bizonyítani tudtam. Az sem volt könnyű, hogy erdélyiként az oltyánok közt kitűnjek, de elszántságomnak és akaratomnak köszönhetően sikerült bizonyítanom tehetségem. Az első két év nagyon nehéz volt, hiszen korábban Nagybányán a junioroknál a legjobbak közt voltam, országos korosztályos válogatott tagja is lehettem. Aztán Craióván egyből bekerültem a „mélyvízbe", hiszen a helyi csapat az első osztályban szerepelt. Amúgy az első évben a hetedikek voltunk, aztán három éven át az első tíz együttes között végeztünk.

– Időközben hogyan került Focşani-ba?

– Lejárt a szerződésem a craiovai csapatnál – de mivel nem igazán voltam kezdő ott, szerettem volna egy olyan együtteshez kerülni, ahol játéklehetőséget kaphatok –, így kapóra jött a focşani-i ajánlat. A 2. ligás moldvai alakulat mellett döntöttem, nagyon örvendtem, hogy megkerestek.

– A 2016-2017-es idénytől újra a SCM U Craiova együttesét erősíti. Milyennek látja a hazai bajnokságot?

– Elég nagy a különbség az első liga bajnoki címért hajtó élcsapatai és a tabella végén álló együttesek között, amelyek a kiesés elkerüléséért küzdenek.

– A vásárhelyi Medicina mérkőzéseit követi?

– Igen, amint lehetőségem van rá. Mivel a bajnokság ideje alatt eddig más városban játszottam, ott is tartózkodtam folyamatosan, ezért kevés mérkőzésüket követhetem a nézőtérről. Amúgy szurkolok nekik!

– Elképzelhető, hogy egyszer ön is a Medicina tagja lehet, tekintettel arra, hogy marosvásárhelyi?

– Soha nem mondanék nemet, de egyelőre nem gondoltam erre, nem is kértek fel, és már megszoktam, hogy más városban kell bizonyítanom.

– Hogy látja a jövőjét a hazai röplabdában?

– Addig szeretnék pályán maradni, ameddig az egészségem megengedi és lehetőség lesz rá, aztán szeretnék családot is alapítani. Edzősködni nem szeretnék, ugyanis nem gondolom, hogy lenne türelmem hozzá.

– Szabadidejében mivel foglalkozik?

– Edzőterembe járok az erőnlétem megőrzése érdekében, alkalomadtán barátnőimmel találkozgatok.

A tavaszi általános nagytakarítás május 21-i és 22-i programja

Marosvásárhely Polgármesteri Hivatala általános tavaszi nagytakarítást szervez, amely során elszállítják a háztartásoknál felhalmozott hulladékot. A május 21-ére és 22-ére vonatkozó utcabeosztás:

***Május 21.:* Hidegvölgy utca, Segesvári út (takarítás a legelőkön és az erdőszélen), Belvedere lakónegyed;**

***Május 22.:* Kishegyszőlő, Adrian Hidoş, Unomájszőlő, Bodonhegyszőlő (fent a 6-os számú kilátónál is), a turbinaárok a Rovinari utcától az Újgát utcáig**

Kérjük a magánházak tulajdonosait és a tulajdonosi társulásokat, hogy takarítsák ki ingatlanjaikat, valamint az ezekhez tartozó területeket és zöldövezeteket. Továbbá kérjük, hogy a hulladékot helyezzék ki a járda szélére (kupacokba, kivéve az építkezési/bontási munkálatokból származó hulladékot), a szállítóeszközök számára könnyen megközelíthető helyre, a meghirdetett dátum előtti napon. A fakorona-alakítási munkálatokból származó ágakat külön kell tenni, ellenkező esetben ezeket nem szállítják el. A hulladékot a meghirdetett program szerinti napon szállítják el minden utcából.

A kijelölt időpont után kihelyezett hulladékot csak a köztisztasági vállalathoz (a Salubriserv Rt.-hez) benyújtott megrendelés alapján szállítják el, a tulajdonosi társulásokat pedig megbírságolják. Kivételes esetekben (időjárási viszonyok, objektív okok miatt eltérés a meghirdetett programtól stb.) a program változhat.

Moldovan Florian, a közterület-felügyelő hatóság igazgatója

GUTENBERG KÖNYVESBOLT
GYERMEKFOGLALKOZÁS

Mesedélután a tündérboszorkánnyal a Gutenberg Könyvesboltban

Bosnyák Viktória Tündérboszorkány című meseregényét olvasva megismerjük a Békés Utcai Általános Iskola könyvtárosát, Morcz Arankát és Lacit, a vérbeli könyvmolyt. Segítsünk Lacinak megmenteni Aranka nénit és minél több gyermeket rávenni az olvasásra.

Szeretettel várunk *május 17-én, csütörtök délután 5 órától a Rózsák tere 56. szám* alatti könyvesboltba!

Májusi könyvbarát-kedvezmény a *Gutenberg Könyvesboltokban*: 10%-os kedvezménnyel kínáljuk a *Libri, Kolibri, Helikon, Park, Jelenkor* kiadók több mint 1000 kötetét, valamint a diafilmeket!

Gutenberg Könyvesboltok
10–25%-os kedvezménnyel ajánljuk
a *Gutenberg Kiadó* és a *Pallas-Akadémia Könyvkiadó* könyveit.
Nyitva tartás: hétköznap 8⁰⁰–20⁰⁰, szombaton 9⁰⁰–15⁰⁰.
Csíkszereda: Petőfi utca 4. sz., tel.: 0266–316 798 *gutenbergkonyvesboltcsikszereda*
Székelyudvarhely: Márton Áron tér 8. sz., tel.: 0266–214523 *gutenbergkonyvesboltszekelyudvarhely*
Marosvásárhely: Rózsák tere 57. sz., tel.: 0265–250491 *gutenbergkonyvesboltmarosvasarhely*

Múzeumok Éjszakája 2018

Május 18–20., Marosvásárhely

Múzeumok Éjszakája
2018 karszalag
(felnőtteknek: 6 lej; diákoknak, egyetemistáknak, nyugdíjasoknak: 3 lej; 6 éven aluli gyerekeknek és fogyatékkal élőknek ingyenes) A karszalagokat a Maros Megyei Múzeum és a Nemzeti Színház jegypénztáránál lehet megvásárolni)

Május 19., szombat

(Folytatás tegnapi lapszámunkból)

Néprajzi és Népművészeti Múzem
Rózsák tere 11.

Digitális alkotóműhely és kiállítás 14.00–17.00

Workshop gyerekeknek Románia centenáriumának témájában. Koordinátorok: Vlad Borza és Oana Merdariu, 4Everfilms Production

Múzeumpedagógiai műhely: **Agyagmodellezés 14.00–17.00**

A foglalkozáson a résztvevők megtapasztalhatják az agyag tulajdonságait, kezelhetőségét, megdolgoz- hatóságát és formálását, elsajátíthatják a szobrászati alapokat. Koordinátor: Gheorghe Pop tanár

Idegenvezetés: „Told a képed a Toldalagihoz" 17.00–19.00

Tematikus séta a Toldalagi-palota épületében, a Bolyai Farkas Elméleti Líceum diákjai vezetik.

Katonadalok. Koncert 19.00–21.00 A közönség megismerheti a háborús irodalom e műfját Maros megyei népdalénekesek előadásában. A dalok harcias, búcsúztató, sorozó, vidám-mulató, szerelmes, vallásos stb. tartalmakat elevenítenek meg.

Partnerek: MOGYE, Katonaorvosi Kar, katonaorvos szak; Marosvásárhelyi Katonai Helyőrség, Maros Művészegyüttes; Hagyományos Kultúra és Művészeti Oktatás Maros Megyei Központja; 4Everfilms Production

Belépés karszalaggal.

Természetrajzi Múzeum

Horea u. 24.

Kiállítás: a Természetrajzi Múzeum állandó kiállítása 9.00–2.00: főépület

A kiállítás tematikai felosztása: altalajkincsek (kőzetek és ásványok), őslénytan, Maros megye növény- és állatvilága, természet- és környezetvédelem.

A kiállítás díszhelyén a világ egyik legszebb szarvastrófeáját csodálhatják meg a látogatók. De a nagyméretű dioráma sem marad le érdemben mögötte, mely négy évszakban négy életteret mutat be.

Időszakos minikiállítás: Május hónap kiállítási tárgya a fehér gólya 9.00–2.00: melléképület

A hónap kiállítási tárgya címmel a természettudományi múzeum tudományos raktáraiban levő, konzervált tárgyakat mutatjuk be a látogatóknak. 2018 májusi kiállítási tárgya a fehér gólya, a tavaszt hirdető vándormadár. A bemutatott hím példány 1967-ben került a múzeum tulajdonába.

Múzeumpedagógiai műhely: A fehér gólya 13.00–17.00: melléképület

2018 a madarak éve. A statisztikák azt mutatják, hogy a vonuló madarak 40 százalékánál számbeli csökkenés tapasztalható, míg 200 fajt a teljes kipusztulás fenyeget. A fajok védelme a veszély tudatosításával kezdődik. A pedagógiai műhely résztvevői itt gazdagíthatják ismereteiket erről az emberhez legközelebb álló vonuló madárról, a fehér gólyáról. Meg fogják érteni, miért kell védeni kedves madarunkat, és alkalmuk lesz ügyes másolatokat készíteni különböző anyagokból.

Ajánlott: 4-11 éveseknek.

Projekt: Kőzetek, ásványok, kövületek – több tudományágra kiterjedő vizsgálat 19.00–22.00: főépület

Kiállítás a tanulók által gyűjtött ásványokból, kőzetekből és kövületekből: ásvány-, kőzet-, kövület- és homokmintákon végzendő mikroszkópos megfigyelések (sztereomikroszkóppal) a régeni Florea Bogdan iskola tanárainak és diákjainak útmutatásai szerint. A programot a régeni Ştiinţescu Alap és a Marosszéki Közösségi Alapítvány támogatja. Partner: Florea Bogdan Általános Iskola Belépés karszalaggal

Mikházi régészeti park

Állandó kiállítás: TIME BOX 11.00–24.00: mikházi régészeti park

A TIME BOX pavilonokban található kiállítás 2016-ban nyílt meg. Az épületek a Budapesti Műszaki és Gazdaságtudományi Egyetem Ipari és Mezőgazdasági Épülettervezési Tanszéke által szervezett Tudományos Diákköri Konferencia nyertes pályamunkája alapján készültek, melynek tematikáját a mikházi római romok újszerű bemutatása jelentette. A segédcsapattábort, illetve a római fürdőt bemutató két kiállításon a látogatók megismerhetik a római katonai és polgári élet hétköznapjainak különböző aspektusait, ugyanakkor ismerteti a mikházi régészeti feltárásokra vonatkozó legfontosabb adatokat is. Tel: 0756-617-783. A belépés ingyenes

A ferences templom tornya

Rózsák tere

Látogatás a toronyban – fényképkiállítás 12.00–13.00

A Barátok temploma Marosvásárhely főterén épült a XVIII. században, az akkori ferences kolostor szerves részét képezte. Védőszentje Szent Imre herceg, I. István és felesége, Gizella fia. A templomot és a hozzá tartozó kolostort 1971-ben rombolták le, amikor a mai Nemzeti Színház építése elkezdődött. A ferencesek kolostorából csak a ma is látható barokk stílusú torony maradt fenn, alatta van a sírboltba vezető lejárat. Mivel a kripta nem látogatható, fényképeken mutatják be.

Partner, szervező: Maros Megyei Múzeum, a SZEM csapata az Örökségünk őrei vetélkedőről és a Marosvásárhelyi Örmény–Magyar Kulturális Egyesület

A belépés ingyenes

Minorita templom

Köteles Sámuel u. 4.

Idegenvezetés a minorita templom kriptájában 15.00–16.00

A marosvásárhelyi Páduai Szent Antal jezsuita templom és rendház, közismert nevén a minoriták temploma, római katolikus egyházi épület, amelyet a jezsuita rend építtetett a XVIII. században puritán-barokk stílusban. A minorita rend sírboltja a templom alatt található.

Partner, szervező: Maros Megyei Múzeum, a SZEM csapata az Örökségünk őrei vetélkedőről és a Marosvásárhelyi Örmény–Magyar Kulturális Egyesület

A belépés ingyenes

Keresztelő Szent János-plébániatemplom

Rózsák tere 61.

Idegenvezetés a templom kriptájában 20.00-21.00

A marosvásárhelyi Keresztelő Szent János-plébániatemplom a térség legnagyobb római katolikus temploma, a XVIII. század elején a jezsuita szerzetesek építették barokk stílusban. A kórus alatt, a szentély északi részén terül el a föld alatti kripta, amelyben katolikus vallású fontos személyiségeket temettek el.

Idegenvezetést tart Barabás Kisanna művészettörténész

Partner, szervező: Maros Megyei Múzeum, a SZEM csapata és a Marosvásárhelyi Örmény–Magyar Kulturális Egyesület

A belépés ingyenes

Állatkert

Somostető, Nyár utca 57.

Látogatás az állatkertben 19.00–23.00

19.00: Titkos üzenet az állatoknak

A látogatók hozhatnak magukkal parfümös üzeneteket, amelyeket az állatgondozók átadnak az állatok királyának.

20.00–22.00: Állatkerti CSI – kincskeresés az állatok földjén

10 éven felülieknek ajánlott

22.00: Bátorságpróba

23.00: Banditák a sötétben

Belépés karszalaggal

Teleki–Bolyai-könyvtár

Bolyai u. 17.

Halotti címerek kiállítása 10.00–13.00, 18.00–2.00

A Teleki Téka 35 halotti címert őriz a 18-20. századból. A temetések látványelemeiként használt dokumentumok erdélyi arisztokratáknak állítanak emléket. A kiállítás az állomány legérdekesebb darabjai által nyújt betekintést a műfaj történetébe.

18 órától Weisz Szidónia, a kiállítás kurátora speciális tárlatvezetést tart magyar nyelven.

Múzeumpedagógiai műhely: Tervezd meg a családi címered! 11.00–13.00: a Teleki–Bolyai-könyvtár udvara

Érdekelnek a régi jelképek? Szeretnél megalkotni egy sajátot? Várunk a Teleki Téka címertervező múzeumpedagógiai foglalkozására, ahol a fantáziád szerint lerajzolhatod, színezheted, összeállíthatod a magad címerét.

A Teleki-könyvtár polca 18.00–2.00

Új könyvekkel és ötletekkel csatlakozott az Omnis Libri internetes könyvesbolt a Teleki–Bolyai-könyvtár Nyitott könyvespolc projektjéhez. Hozz magaddal egyet a polcra, és vidd magaddal a rád váró könyvet!

Partner: Omnis Libri online könyvesbolt

Régi könyves állandó kiállítás 18.00–2.00: Teleki-terem

A téka állandó kiállítása az egyik legfontosabb és leggazdagabb erdélyi könyvgyűjteményt mutatja be.

Bolyai-múzeum – kiállítás 18.00–2.00: földszint

A Bolyai-múzeum a két világhírű marosvásárhelyi matematikus, Bolyai Farkas és Bolyai János életét és munkásságát mutatja be.

Marosvásárhelyi Nemzeti Színház

Színház tér 1.

Kulisszajárás 15.30–16.20, 17.00–17.50, 21.00–21.50: idegenvezetés román nyelven

16.00–16.50, 18.00–18.50, 22.00–22.50: idegenvezetés magyar nyelven

Indulás a színház főbejáratától

A belépés díjtalan, jelentkezés: pr.office@nemzetiszinhaz.ro, Facebook -> @tompamiklos, tel. 0365-806-862.

Előadás: A lélek meztelen lazasága 17.00–18.00: Underground terem

Monodráma Gábor Miklós naplója nyomán, rendező: Beczásy Áron, a Tompa Miklós Társulat előadása magyar nyelven, román felirattal

18.00–19.00 – beszélgetés az előadásról

Az előadásra Múzeumok Éjszakája-karkötővel 1 lejes jegyet lehet váltani.

Előadás: William Golding – Nigel Williams: A legyek ura 19.00–20.45: Nagyterem

Túlélőjáték|ifjúsági előadás, rendező: Vidovszky György, a Tompa Miklós Társulat előadása magyar nyelven, román felirattal

21.00–22.00 – beszélgetés az előadásról

Az előadásra Múzeumok Éjszakája-karkötővel 1 lejes jegyet lehet váltani.

Előadás: Dugóban (În trafic) 19.30–20.50: Kisterem

Kortárs dráma, rendező: Alina Nelega, a Liviu Rebreanu Társulat előadása román nyelven, magyar felirattal

21.00–22.00 – beszélgetés az előadásról (román nyelven)

Az előadásra Múzeumok Éjszakája-karkötővel 1 lejes jegyet lehet váltani.

Interaktív improvizációs gyakorlatok 22.00–23.30: Nagyterem, színpad

Interaktív improvizációs gyakorlatok színészekkel

A belépés díjtalan, jelentkezés: pr.office@nemzetiszinhaz.ro, Facebook -> @tompamiklos, tel. 0365-806-862.

Chill Zone 15.00–19.00 és 21.00–0.00: belső udvar

16.00 – társasjátékozás a Jatszma.ro jóvoltából

22.00 – Közelebb jön a Színház! – román nyelvű előadás, felirat nélkül

Petry Látványműhely és Múzeum

Rákóczi-lépcső 1.

Interaktív foglalkozás: Kis kukták 10.00–14.00

Interaktív program gyerekeknek a 2017-ben Magyar Termék nagydíjas Petry Látványműhelyben A hentesmesterség titkai címmel. A gyerekek az egyórás foglalkozáson betekintést nyernek a húsfeldolgozás és sonkaérlelés fortélyaiba.

Létszám: 8-12 gyerek/csoport; előzetes jelentkezés szükséges a 0734-730-371-es telefonszámon. 6-14 éveseknek ajánlott

Kiállítás és idegenvezetés: A mészároscéh múltja és jelene 12:00–16:00

Tárlatvezetés a 2017-ben Magyar Termék nagydíjas Petry Látványműhelyben és Múzeumban, ahol a mészárosmesterségről és a Petry család történetéről lesz szó.

Vacsora a múzeumban 19.00: asztalfoglalás: 0725-510-511.

Fedezze fel a Sonkatrezor hentesmúzeumot! Az ínyenc gasztronómiai fogások elfogyasztása mellett a vacsoravendégeknek igazi múzeumi élményben és kiszolgálásban lesz részük. Asztalfoglalás 6-8 személy részére.

Bernády Ház

Horea u. 6.

A Barabás Miklós Céh csoportos kiállítása 9.00–24.00: földszinti galéria

A Maros megyei csoport 5. alkalommal rendezi meg kiállítását a Bernády Házban. A tárlaton 30 festőművész, grafikus, szobrász, textilművész és keramikus legújabb alkotásai láthatók.

Magdó István fényképkiállítása 9.00–24.00: tetőtéri galéria

A Brassó megyei Négyfaluban élő Magdó István, a Magyar Fotóművészek Világszövetségének erdélyi alelnöke a természet szenvedélyes fotósa. Különleges kitartással örökíti meg a Kárpát-medence növény- és állatvilágát. A Bernády Házban május 17-én nyíló kiállításán sok ezer állatfotója közül mutat be válogatást az érdeklődőknek.

A belépés ingyenes

A Víz Háza múzeum

Nyár u. 44.

Látogatás és idegenvezetés a vízmúzeumban 11.00–2.00

A marosvásárhelyi Víz Háza a vezetékvízhálózat történetét mutatja be, ritkaságszámba megy nemcsak itthon, de külföldön is. A vízvezetékek történeti és technológiai bemutatásán túl a civilizáció útját is szemlélteti, hangsúlyozva a víz fontosságát az emberiség fejlődésében. A víztározó épülete mellett számos kiállítási tárgyat (pumpák, csövek, szerszámok, hidrotechnikai mérőműszerek, kanálisfedők, fényképek, tervek, térképek stb.) csodálhatnak meg a látogatók.

A belépés ingyenes

Maros Művészegyüttes

1848. út 47.

Népviseleti kiállítás 11.00–24.00 Előcsarnok

Ízelítő az erdélyi népviseletek sokaságából: magyar, román, szász és cigány népviseletek egyaránt megtekinthetők. A kiállításon megfigyelhetik a különbségeket és hasonlóságokat Erdély különböző tájegységeinek női és férfiviseleteiben.

A belépés ingyenes

Stúdió Színház

Köteles Sámuel u. 6.

Előadás: Lángarc 21.30: Nagyterem

Kurt és Olga testvérek, első látásra normális családban élnek, azonban hamarosan kiderül, hogy valami nincs rendben. Szüleik figyelmen kívül hagyják, hogy a testvérpár kapcsolata nem megszokott, és Kurt piromániája is egyre veszélyesebb. A történet az Y generáció feszültséggel teli kitörési vágyáról szól, a szülőktől való elszakadás azonban brutálisnak bizonyul.

Helyfoglalás: reservr.net/u/Stúdió-Színház

A belépés ingyenes, előzetes foglalás alapján

K'ARTE szoba

George Enescu u. 2.

Videó-kiállítás: Abandoned Places (2018) 12.00–0.00

László József a kolozsvári Sapienta EMTE filmes szakán diplomázott 2010-ben. Több kisfilmet rendezett, 2016-ban fejezte be Human Places című kísérleti dokumentumfilmjét, amelyet több romániai város mozijában is levetítettek. Új projektje az Abandoned Places, ahogy már a cím is sejteti, szorosan kapcsolódik a Human Places világához, csakhogy itt már nem látunk embereket, csupán elhagyott tereket Erdély különböző városaiban. Olyan épületek tereit mutatja be a film, ahol valaha pezsgett az élet, de ma már üresen és elhagyottan állnak.

A belépés ingyenes

Május 20., vasárnap

– a Maros Megyei Múzeum kiállításai: 9.00–13.00

Kultúrpalota: 9.00–16.00

A szervezők

OPTICA OPTOFARM

A látás szakértője

2018. április 16. és 2018. június 1. között minden nyugdíjas ügyfelünknek 50%-kal olcsóbban kínáljuk a műanyag lencséket. Az akció közellátó szemüveg rendelésénél, American Standard Uncoated műanyag lencsére érvényes, 0+-6 és 0+-6/2 cyl dioptria tartományban.

Szolgáltatásaink:

- kontaktlencse-felírás és rendelés
- ingyenes szemüvegfelírás komputeres szemvizsgálattal
- mindenik szaküzletünk orvosi szakrendelővel van felszerelve, ahol teljes szemvizsgálatot végzünk, a pácienseinket küldőpapír nélkül fogadjuk
- a gyerekvizsgálatokat speciális fotorefraktométerrel végezzük (kellemetlen pupillatágítás nélkül, távolsági fotózással)
- kötelező éves szemvizsgálatok cégek részére
- korszerű számítógép-vezérlésű japán NIDEK gépekkel bármilyen kerettípusba bedolgozunk plasztik- és üveglencsét egyaránt (gyors, olcsó és precíz munkával)
- szemüvegjavításokat végzünk (keretek forrasztása)
- új amerikai készülék látásjavításra, kancsalságra
- terápiák betegség és sérülés utáni rehabilitációra, memória-, reflexek, mozgás- és tanulászavarok javítására

Marosvásárhely:

- Posta utca 3. sz. Tel: 0265/212-304, 0365/410-555
- 1918. Dec. 1. sugárút 49. sz. Tel: 0265/263-351, 0365/410-557
- Rózsák tere 53. sz. Tel: 0265/250-120, 0365/410-559
- Dózsa György utca 64-68. sz. (a Kaufland udvara). Tel: 0265/265-205
- Köztársaság tér 5. sz. Tel: 0365/430-939

Szászrégen:

- Iskola utca 11. sz. Tel: 0265/512-042, 0365/410-558

Szováta:

- Fő út 196. sz. Tel: 0265/577-282
- A Danubius Hotelben. Tel. 0742-100-323

Focioktatás Marosvásárhelyen!
Labdarúgás iránt érdeklődő fiúk és lányok jelentkezését várja az MSE Focisuli. Ha betöltötted az 5 évet, nálunk a helyed! Kezdők és haladók is jelentkezhetnek, új csoportok is indulnak. Az MSE a város első sportklubja, a Székelyföld Labdarúgó Akadémia marosvásárhelyi alközpontja. Az oktatás magyar nyelven folyik. Telefon: 0720-522-618, www.focisuli.ro. Kezdj el focizni még ma!

Szolgáltatás – Üzleti ajánlat

ALKALMAZUNK SZAKKÉPZETT, illetve SZAKKÉPZETLEN FÉRFI MUNKAERŐT TEJFELDOLGOZÓ ÜZEMBE. Érdeklődni lehet a következő telefonszámon: 0745-113-979. (sz.-I)

ALKALMAZUNK stabil munkahelyre vágyó személyeket RAKTÁROSI állás betöltésére. Ajánlunk: munkaszerződést meghatározatlan időre, fix fizetést, teljesítményarányos bónuszokat és étkezési jegyeket. Munkaprogram: hétfőtől péntekig 10-19 óra között. Feltétel: számítógép-kezelési ismeret. Az érdeklődők küldjék el önéletrajukat a cariere@renania.ro e-mail-címre, vagy hívjanak a 0372-759-230-as telefonszámon. (62261)

NÉMETORSZÁGI és HOLLANDIAI GYÁRI, RAKTÁRI és MEZŐGAZDASÁGI MUNKÁK. Azonnali indulás. Tel. 0740-881-428 (9-16 óra között), 0753-837-335 (16 óra után). (8572-I)

A közönség figyelmébe

Felhívjuk figyelmüket, hogy a Mircea Birău fedett uszoda nyitvatartása az ünnepek miatt két hétvégén a következőképpen változik:

– május 19-én, szombaton 14 órától zárva
– 20-án, vasárnap zárva
– 26-án, szombaton 14 órától zárva
– 27-én, vasárnap zárva.

Boldog ünnepet kívánunk!

A vezetőség

JÓKÍVÁNSÁG

Szeretett nagybátyánknak, id. SZŐCS SÁNDORNAK születésnapja alkalmából kívánunk hosszú életet, egészséget, boldogságot, Isten áldását. Szerető unokahúgai: Annuska és Piri Ludasról.
Isten éltessen, drága nagybátyánk! (8537)

ADÁSVÉTEL, BÉRBEADÁS

KIADÓ teljes berendezéssel ellátott 2 szobás tömbházlakás nem dohányzónak a November 7. negyedben. Tel. 0770-171-720. (8558-I)

ELADÓK: tárcsás kasza (185 cm), váltóeke (2-es), motoros kasza (120 cm), döngölőbéka, betonkeverő (0,45 m³), földfúró. Tel. 0745-404-666. (8505)

KEMÉNY tűzifa eladó. Tel. 0749-707-713. (1690)

TŰZIFA eladó. Tel. 0758-548-501. (8507-I)

TŰZIFA eladó. Tel. 0756-528-049. (8508-I)

KEMÉNY tűzifa eladó – 160 lej. Tel. 0742-641-827. (1691)

BÜKKFA és gyertyánfa eladó. Tel. 0740-919-662. (1691)

MINDENFÉLE

KÉSZÍTÜNK, szerelünk: külső műanyag redőnyöket, szalagfüggönyöket, harmonikaajtókat, termopán PVC-nyílászárókat, szúnyoghálókat. Tel. 0744-121-714, 0265/218-321. (8392)

HŰTŐK javítását vállalom lakásán, és eladok hűtőket, fagyasztókat garanciával. Tel. 0722-846-011. (8506)

AUTOMATA mosógépeket javítok. Tel. 0755-825-502. (8458)

VÁLLALOK tetőkészítést, tetőjavítást, teraszkészítést fából, csatornakészítést, bádogosmunkákat, cserépforgatást. Tel. 0747-871-270, 0758-639-258. (sz.-I)

MEGEMLÉKEZÉS

Örök fájdalommal emlékezünk május 17-én drága gyermekünkre, ifj. TÓTH MÁRTONRA halálának 21. évfordulóján, aki 32 éves korában kirándulás közben hirtelen elhunyt.
„Drága jó fiunk, életünk reménysége voltál, amikor hullócsillagként Torockó hegyéről lezuhantál.”
Hiányod pótolhatatlan űrt hagyott szívünkben. Nyugodj békében, drága Marcikánk! Bánatos szüleid.

Soha el nem múló fájdalommal emlékezünk május 17-én, amikor 21 évvel ezelőtt utolsót dobbant ifj. TÓTH MÁRTON fiatal szíve.
Drága Marci, nagyon hiányzol, lélekben mindennap velünk vagy. Elfelejteni téged soha nem fogunk. Emléked szívünkben őrizzük. Bánatos testvéreid: Tünde, Levente és családjuk. (8387)

Szomorú szívvel és szeretettel emlékezünk COSMEANU ILONÁRA, aki már egy éve nincs közöttünk. Emléke örökre velünk van, és velünk is marad. Nyugodj békében, Csalika! Szerettei. (8529)

Az idő elmúlhat, szállhatnak az évek,
míg élünk, velünk lesz emléked.
Fájó szívvel emlékezünk május 17-én SIPOS (TROMBITÁS) ROZÁLIÁRA halálának 9. évfordulóján. Emléke legyen áldott, nyugalma csendes! Szerettei. (8533-I)

Fájó szívvel emlékezünk május 17-én szeretett nővérünkre, COSMEANU ILONÁRA (Csali) halálának első évfordulóján. Emléke legyen áldott, nyugalma csendes! Emlékét őrzi Lajos, Árpád családjukkal. Szerettei. (8528)

A 45 éves érettségi találkozón a Marosvásárhelyi Építészeti Szaklíceum 1972-1973-as végzős diákjai ezúton emlékeznek elhunyt tanáraikra és osztálytársaikra: PÁLL ÁRPÁDRA, MAGYARI ZOLTÁNRA, GEDE MIKLÓSRA, SABĂU (ARDELEAN) LIVIÁRA, BORDA VASILÉRA, POGĂCEAN ZAHARIÁRA, MUNTEAN BÉLÁRA, CREIFELEAN LIVIURA, akik korán elmentek közülünk.
Soha nem fogunk elfelejteni, nyugodjatok békében! Osztályfőnökeink és az V.B osztály diákjai. (8432)

Fájó szívvel, kegyelettel emlékezünk május 17-én TRIF LÁZÁRRA halálának 13. évfordulóján. Felesége és szerettei. Emléke legyen áldott, nyugalma csendes! (8535)

Múlnak az évek, te nem vagy velünk, de tovább élsz szívünkben, soha el nem feledünk. Könnyes szemmel emlékezünk május 17-én a folyfalvi születésű TAKÁCS CSABÁRA halálának 18. évfordulóján. Emlékét őrzik bánatos szülei és testvérei. Emléke legyen áldott, nyugalma csendes! (mp.-I)

Soha el nem múló szeretettel, fájó szívvel, tisztelettel emlékezünk halálának 25. évfordulóján PÉTERFI KATALINRA szül. Bilibok, kinek jóságát és szeretetét örökre szívünkbe zártuk. Emlékét őrzik szerettei: Irén, Ella és Ernő. (8567)

ELHALÁLOZÁS

„Kit őriz a szívünk,
nem hal meg soha,
kit lelkünkkel látunk,
nem hagy el soha.”
Mély fájdalommal tudatjuk, hogy a szeretett édesapa, nagyapa, dédnagyapa, testvér,
GÉMES JÓZSEF
életének 77. évében csendesen megpihent. Temetése 2018. május 18-án du. 3 órától lesz a sáromberki temetőben. Emléke legyen áldott, nyugalma csendes!
A gyászoló család. (8548-I)

Fájdalomtól megtört szívvel tudatjuk, hogy a szerető feleség, édesanya, anyós, nagymama, dédnagymama, anyatárs, a májai születésű
CSIZMADIA ILONA
szül. Nagy
nyárádandrásfalvi lakos
86 éves korában megszűnt élni. Drága halottunk temetése május 18-án, pénteken 14 órakor lesz a nyárádandrásfalvi ravatalozóból. Emléke legyen áldott, nyugalma csendes!
Szerettei. (8553-I)

Mély fájdalommal tudatjuk, hogy a szeretett férj, édesapa, nagytata, a székelykáli születésű
VERES JÁNOS
életének 70. évében, türelemmel viselt szenvedés után, 2018. május 14-én elhunyt. Temetése a székelykáli unitárius temetőben lesz május 17-én 15 órakor. Emléke legyen áldott, nyugalma csendes!
A gyászoló család. (8556)

Mély fájdalommal tudatjuk, hogy a szeretett nagymama, testvér, rokon, jó szomszéd, a nagyernyei születésű
özv. HALMÁGYI ANNA
szül. Papp
életének 88. évében csendesen megpihent. Drága halottunk temetése május 18-án, pénteken 14 órakor lesz a református temetőben.
A gyászoló család. (8569-I)

Fájó szívvel búcsúzom szeretett nővéremtől,
HALMÁGYI ANNÁTÓL
szül. PAPP ANNA.
Emléke legyen áldott, nyugalma csendes!
Testvére, Papp Ferenc és családja. (8570-I)

Fájó szívvel tudatjuk, hogy drága édesanyánk, nagymama, dédnagymama, sógornő és jó szomszéd,
özv. BÍRÓ SÁNDORNÉ
szül. OLASZ ANNA
hamvait május 18-án 15 órakor helyezzük örök nyugalomra a református temetőben.
Gyászoló lányai: Éva, Anikó és családjuk. (8574-I)

Fájó szívvel búcsúzom sógornőmtől,
özv. BÍRÓ SÁNDORNÉTÓL
szül. OLASZ ANNA.
Bíró Károly és családja. (8575-I)

RÉSZVÉTNYILVÁNÍTÁS

Őszinte részvétünket és mély együttérzésünket fejezzük ki Veress Rózsikának és családjának a szeretett FÉRJ és ÉDESAPA elvesztése miatt érzett fájdalmukban. Isten nyugtassa békében! Volt szomszédai, a Csalhó utcai 18-as tömbház lakói. (8555)

HÉTFŐ, MÁJUS 21.

Óra:
- 10:00 óra ● **Rajzfilmek világa**
  Helyszín: Vár
- 19:00 óra ● **Miss&Mister Marosvásárhely Szépségverseny – KÜLÖNLEGES MEGHÍVOTT: ANTONIA**
  Helyszín: Gallery Wedding Garden
  Szervező: Marosvásárhely Polgármesteri Hivatala

Sporttevékenységek
- 17:00 – 21:00 óra minifoci Városi kupa – Maros Sport- és Szabadidőközpont (víkend)

KEDD, MÁJUS 22.

Óra:
- 10:00 óra ● **Rajzfilmek világa**
  Helyszín: Vár
- 10:00 óra ● **a Művészeti Líceum IX.A. osztályának „Az én városom” című tematikus kiállítása**
  Helyszín: Vár, Vargák bástyája
- 11:00 óra ● **Kiállításmegnyitó: a Vár tárlatai**
  Helyszín: Vár
- 12:00 óra ● **Szakképzések és mesterségek vására, hivatalos megnyitó**
  Helyszín: Vár
- 17:00 óra ● **a Művészeti Líceum osztályainak kamarazene-koncertje**
  Helyszín: Vár, Vargák bástyája
- 19:00 óra ● **Magyar nótaest**
  Helyszín: Mihai Eminescu Kulturális Központ
  Szervező: Marosvásárhely Polgármesteri Hivatala
- 19:00 óra ● **Eminescu emlékezete – Aurelian Octavian Popa és Ion Caramitru verses-zenés előadása**
  Helyszín: Vár
- 19:00 óra ● **a Művészeti Líceum ének szakos, végzős diákjainak előadóestje**
  Helyszín: Vár, Vargák bástyája

Sporttevékenységek
- 17:00 – 21:00 óra minifoci Városi kupa – Maros Sport- és Szabadidőközpont (víkend)

SZERDA, MÁJUS 23.

Óra:
- 10:00 óra ● **Rajzfilmek világa**
  Helyszín: Vár
- 17:00 óra ● **Marosvásárhelyi zenekarok gálája: Rocksuli, Bronx, Kontrax, Relax, Corax, Polifon, Lady and the Trump, Gabriel&band, Gențiana&band**
  Helyszín: Liget
- 18:30 óra ● **Aranylakodalom**
  Helyszín: Gallery Wedding Garden
- 19:00 óra ● **A marosvásárhelyi sport kiválóságai**
  Helyszín: Casa Mureșană
- 19:00 óra ● **a Művészeti Líceum canto-csoportjainak kamarazene-koncertje**
  Helyszín: Vár, Vargák bástyája
- 21:30 óra ● **Marosvásárhelyi filmbarátok éjszakája**
  Helyszín: Nyári színpad, szabadtéri mozi

Sporttevékenységek
- 17:00 – 21:00 óra minifoci Városi kupa – Maros Sport- és Szabadidőközpont (víkend)

CSÜTÖRTÖK, MÁJUS 24.

Óra:
- 10:00 óra • **Ünnepi találkozó a külföldi küldöttségekkel**
  Helyszín: Vár
- 11:00 óra • **Színház a lakóknak**
  Helyszín: Színház tér (buszmegálló)
- 11:00 óra • **Borkiállítás, Winebox Urban Tasting**
  Helyszín: Vártér
- 13:00 óra • **Kézműves- és virágvásár, hivatalos megnyitó**
  Helyszín: Rózsák tere
  Szervező: Marosvásárhely Polgármesteri Hivatala
- 17:00 óra • **Maros Művészegyüttes**
  Helyszín: Liget
- 19:00 óra • **Nicolae Furdui Iancu előadása**
  Helyszín: Liget
- 19:00 óra • **Romanian Stars Quartet - „New Element” (Cristian Soleanu, Vlad Popescu, Ionuț Bică és Ionuț Paranga)**
  Helyszín: Vár
- 20:00 óra • **Lampionok Marosvásárhely égboltján**
  Meghívott: **Gașca Zurli**
  Helyszín: Liget
- 21:00 óra • **Kowalsky meg a Vega (Magyarország)**
  Helyszín: Liget
- 21:40 óra • **Elena Gheorghe kocert**
  Helyszín: Ligetl
- 22:10 óra • **Lidia Buble koncert**
  Helyszín: Liget

Sporttevékenységek
- 17:00 – 21:00 óra - minifoci Városi kupa – Maros Sport- és Szabadidőközpont (víkend)

PÉNTEK, MÁJUS 25.

Óra:
- 11:00 - 21:00 óra • **Veterán járművek parádéja, Eleganciaverseny – I. szakasz, statikus elbírálás**
  Helyszín: Vár
- 13:00 óra • **Dalos, verses tavaszi napok – előadás Lucian Blaga költészetéből**
  Helyszín: Vár
- 16:00 óra • **a marosvásárhelyi Gyermekek palotájának népi együttese, a Miorița Kulturális Egyesület együttesei, Cotoi Larisa, Sebastian Șerban, Marin Diana, Laci Csárda zenekar, Leontina Pop, Ciprian și Mihaela Istrate**
  Helyszín: Liget
- 19:00 óra • **Folk – Sorin Poclitaru (költő), Adrian Beznă, Ștefania Iacob, Adrian Mărgineanu, Valentin Moldovan**
  Helyszín: Vár
- 19:00 óra • **Sanzon- és operettest –**
  Helyszín: Kultúrpalota
- 19:00 óra • **Red Parlament**
  Helyszín: Liget
- 20:00 óra • **Nicoleta Nucă**
  Helyszín: Liget
- 21:00 óra • **Honeybeast (Magyarország)**
  Helyszín: Liget
- 21:00 óra • **Interaktív zenei est dzsessz-ritmusokra, Marin Sorescu, Jaques Prevert**
  Helyszín: Vár, bástya
- 21:00 óra • **Koncert az Óratoronyból** (Közigazgatási palota)
- 22:00 óra • **Damian Drăghici & Brothers**
  Helyszín: Liget

Sporttevékenységek
- 09:00 – 21:00 óra Lábtenisz-bajnokság Open és Öregfiúk kategóriában/C.S. Gombos MA, minifoci Városi kupa/Polgármesteri Hivatal – Maros Sport- és Szabadidőközpont (víkend)

SZOMBAT, MÁJUS 26.

Óra:
- 10:00-14:00 óra • **Veterán járművek parádéja – II. szakasz, statikus elbírálás**
  Helyszín: Vár
- 12:00 óra • **Halászléfőzés (Baja)**
  Helyszín: Liget
  Szervező: Marosvásárhely Polgármesteri Hivatala együttműködésben a külföldi küldöttségekkel
- 15:00-20:00 óra • **Veterán járművek parádéja – díjátadó ünnepség**
  Helyszín: Vár
- 16:00 óra • **a Miorița Kulturális Egyesület együttesei, Bekecs Néptáncegyüttes, Ileana Moldovan, Cristian Țăran, Anca Manoilă, Nelu Șopterean, Costi Dumitru**
  Helyszín: Liget
- 16:30 óra • **Színház a lakóknak**
  Helyszín: Vár
- 19:00 óra • **Blacksalt – Dzsessz- és improvizációs est, Abraham Burton és Lucian Ban**
  Helyszín: Vár
- 20:00 óra • **British Documentary – nemzetközi filmfesztivál**
  Helyszín: Művész mozi, Flora terem
- 20:00 óra • **Vásáry André (Magyarország)**
  Helyszín: Liget
- 20:45 óra • **Loredana și Banda Agurida**
  Helyszín: Liget
- 21:45 óra • **labdarúgó Bajnokok Ligája döntő**
  Helyszín: Liget
- 22:00 óra • **Vunk**
  Helyszín: Liget

Sporttevékenységek
- 09:00 – 21:00 óra Lábtenisz-bajnokság Open és Öregfiúk kategóriában/C.S. Gombos MA, Ökölvívás-bemutató/ C.S. Ringbox

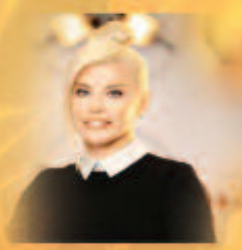

VASÁRNAP, MÁJUS 27.

Óra:
- 11:00 óra • **Isten kezében – vallásos költészeti előadás**
  Helyszín: Bolyai téri unitárius templom
- 16:00 óra • **Ancuța Moldovan Fărcaș, a marosvásárhelyi Gyermekek palotájának népi együttese, a Spice Mureșene népi együttes, a Bekecs Néptáncegyüttes, fellép: Kilyén Ilka, Ovidiu Furnea, Florina Oprea**
  Helyszín: Liget
- 19:00 óra • **Jakab Csaba**
  Helyszín: Liget
- 19:45 óra • **Irina Rimes**
  Helyszín: Liget
- 20:00 óra • **British Documentary – nemzetközi filmfesztivál**
  Helyszín: Művész mozi, Flora terem
- 20:00 - 23:00 óra • **„Movie Night”**
  Helyszín: szabadtéri amfiteátrum, Somostető

Sporttevékenységek
- 09:00 – 21:00 óra Lábtenisz-bajnokság Open és Öregfiúk kategóriában/C.S. Gombos MA, Vízilabda-bajnokság (gyerekek és ifjúságiak számára)/C.S. Torpi, strandröplabda-bajnokság/C.S. Torpi – Maros Sport- és Szabadidőközpont (víkend)

- 20:30 óra • **Hooligans (Magyarország)**
  Helyszín: Liget
- 21:30 óra • **TŰZIJÁTÉK**
  Helyszín: Liget
- 21:40 óra • **Carla's Dreams**
  Helyszín: Liget